O TEMPO
Districto Federal e Nictheroy: Tempo instavel, com chuvas. Nevoeiro. Temperatura estavel. Ventos de Sul e Leste sujeitos a rajadas frescas. Maxima — 23.6. Minima — 18.5.

EDIÇÃO DOMINICAL: 16 PAGINAS

Diario Carioca

Fundador: J. E. DE MACEDO SOARES

DOMINGO 4 AGOSTO

ANNO XIII — RIO DE JANEIRO — Director: HORACIO DE CARVALHO JUNIOR — PRAÇA TIRADENTES, 77 — N. 3.723

NÃO ESTA' AFASTADO O PERIGO - DIZ CHURCHILL

DOMINICAL

J. E. DE MACEDO SOARES

Hoje o mundo é muito pequeno, vae diminuindo constantemente, já não ha muralhas chinezas entre os paizes, vemo-nos e ouvimo-nos uns aos outros quasi instantaneamente. Na gloria suave do inverno tropical, com a benignidade natural de um povo trabalhador e pacifico, celebramos hoje a festa magna do "puro-sangue", a mais nobre conquista do homem, o nosso grande companheiro na occupação do invio e agreste continente americano.

Emquanto isto, ali mesmo, do outro lado do mar, o homem canibal, em vez de pôr sementes fecundas na terra abençoada, semeia incendios, devastações e massacres. Tudo se nivela no soffrimento e na destruição. Nivelam-se as virtudes e os vicios, a intelligencia e a boçalidade, a vocação do espirito e a servidão da materia. Obras-de-arte, monumentos do saber, construcções que foram lentamente se sobrepondo em camadas, a civilização lentamente melhorada, tudo desaba ou está exposto a ruir á força de bombas e torpedos de um instante a outro.

Quem ateia sempre as guerras como esta é um louco isolado, que põe fogo, em segredo, á fabrica maravilhosa de uma cathedral. O autor da guerra faz tudo, sempre, em conselho e de publico. Uma grande nação ouve, então, o annuncio do apocalypse e segue o seu terrivel propheta.

Pergunta-se agora: é esta guerra uma contingencia inevitavel dos destinos humanos? Resulta a guerra da fatalidade de uma situação indecifravel? O povo que a declara, o faz na extremidade da defesa propria, ameaçado de perecer, ou desapparecer na ignominia se não appella para o juizo de Deus? Afora a reivindicação pelas armas, não haveria perante o tribunal da consciencia humana uma peça de convicção tão eloquente que não restabelecesse a justiça e o direito aos povos injustiçados ou frustrados?

As respostas a todas essas perguntas mostram que hoje se repete o episodio dos filhos de Adão e Eva. Parece que eram em si-mesmos mais felizes os grandes povos democraticos da civilização occidental. Caim, amargurado na inveja e no despeito, brandiu a arma fratricida e desde logo velou-se na tréva a face do mundo.

Os Estados, com seus interesses temporaes, abstêm-se de qualquer pronunciamento moral ou material, nos conflictos alheios.

Essa regra de bem-viver pauta rigorosamente as relações internacionaes. Ha, porém, o fôro da consciencia das nações, que se fórma da somma das livres consciencias das pessoas. No momento mais grave, mais terrivel, mais completamente decisivo da historia da civilização christã, a imprensa brasileira deve á nação uma palavra alta e solenne, que advirta o mundo de seu julgamento, que ponha de pé sua personalidade moral, testemunhando com serenidade para concluir com irreductivel firmeza.

Exigencias Sovieticas ao Governo do Iran

OS RUMORES QUE CIRCULAM NOS MEIOS ITALO-GERMANICOS DE BUCAREST

BUCAREST, 3 (U. P.) — Nos circulos italo-allemães desta capital parece existir o convencimento de que o governo do Iran receberá, em breve, uma nota de Moscou contendo importantes exigencias.

FERREA DECISÃO DE RESISTIR — As populações civis, na Inglaterra, estão sendo preparadas para a resistencia a uma possivel invasão, por todos os meios imaginaveis. Cartazes nas paredes e desenhos em revistas divulgam methodos de luta ao alcance de todos. Ahi vemos, á esquerda, uma gravura aconselhando o uso de cacos de garrafa contra motocyclistas, nas ruas das aldeias. A' direita, mostra-se a utilização de automoveis, como obstaculos á marcha de vanguardas motorizadas, manejando os civis os rifles e fuzis que lhes foram distribuidos.

Advertencia Para Que o Povo Inglez Continue Alerta Dia e Noite Esperando a Invasão

LONDRES, 3 (United Press) — O primeiro ministro, sr. Winston Churchill, fez uma séria advertencia, esta noite, ao povo britannico, para que continue alerta, dia e noite, contra qualquer tentativa de invasão allemã, accrescentando que é tanto mais imminente quanto em Roma e Berlim se tem a impressão de que a respectiva data foi designada.

A declaração de Churchill é formulada no fim de semana em que pareceu diminuir a expectativa pela invasão, em consequencia dos continuos rumores, que posteriormente se demonstrou serem falsos, de que os allemães invadiriam a Inglaterra numa data determinada. A declaração é um appello á nação para que permaneça na expectativa. Chama a attenção sobre a costumeira estrategia do eixo, de induzir as suas victimas a um falso sentido de segurança no periodo anterior ao momento em que tem a intenção de assestar o golpe definitivo.

A referida declaração diz o seguinte:

"O primeiro ministro deseja que se saiba que a possibilidade da tentativa allemã de invasão não passou, de fórma alguma. O facto do que os allemães lancem agora rumores de que não têm intenção de effectuar a invasão deve ser considerado com um mixto de prevenção e receio, que deve ser applicado a todas as suas declarações. Nosso sentido de crescente poderio e preparação não nos deve levar a diminuirmos nossa vigilancia e nosso estado de alerta".

FALA CHURCHILL

LONDRES, 3 (United Press) — A declaração do primeiro ministro Winston Churchill, no sentido de que não está afastado o perigo de uma invasão allemã, foi recebida no seio da população com a tradicional calma britannica, mais uma vez posta á prova diante da hora grave que está vivendo o Imperio.

Hamburgo Novamente Bombardeada Pela R. A. F.

LONDRES, 3 (U. P.) — O Ministerio da Aviação deu a conhecer uma informação segundo a qual o destrocado cáes de Hamburgo fôra novamente bombardeado pela aviação britannica, á ultima hora de hontem. De accordo com a informação, podia-se distinguir os incendios que então se produziram na zona portuaria da grande cidade allemã.

Houve tambem violentos combates aéreos entre allemães e inglezes a 6 kilometros ao sul de Flussing, tendo um avião inglez sido atacado por 3 "Messerschmidt", mas aquelle escapou graças ao seu valor e ás nuvens.

Outros combates foram travados na costa da Hollanda. O communicado, referindo-se aos prejuizos occasionados ao inimigo, assevera que foram destruidos 4 aviões de combate allemães em Secepol; a coberta do aeroporto de Waalshaven foi destrocada e as pistas de Flussing, Haamsteed e Leeuarden ficaram inutilizadas. Além disso, o bombardeio britannico em territorio allemão estendeu-se até Soesterburg.

HOJE, NA GAVEA, A PROVA MAXIMA DO TURF SUL-AMERICANO

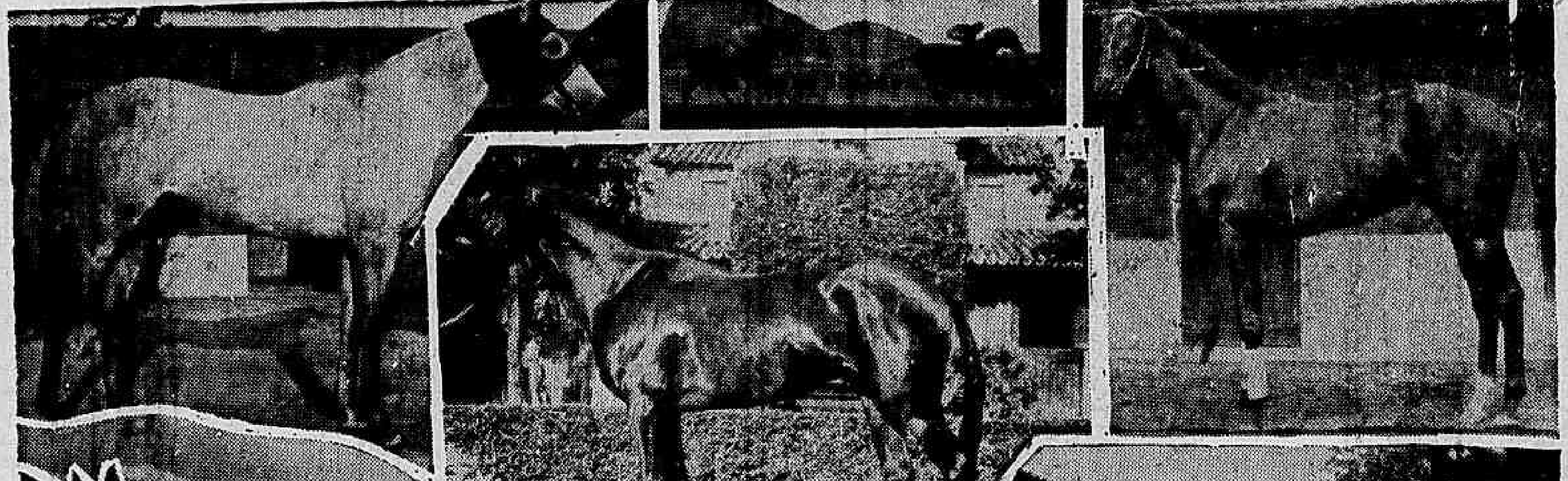

Composição na qual apparecem: no alto, Mississipe, aspecto de uma chegada e Clyde. Ao centro, Six Avril, o ganhador do anno passado. Em baixo Mazarino, representante do Prata e Quati, recortado, sobre uma photo das bancadas do Hippodromo da Gavea

O Grande Premio "Brasil", pela sua repercussão no paiz e no continente, pode ser considerado como o maximo acontecimento sportivo da America do Sul. Annualmente, por occasião da sua disputa, o bello Hippodromo da Gavea offerece um espectaculo soberbo, pomposo, com as suas dependencias completamente lotadas.

Os "gran-finos" e o povo, governantes e governados misturam-se democraticamente, vivendo os mesmos instantes de emoção, confraternizando nos applausos com que incentivam seus favoritos, compartilhando [illegible] as e decepções.

Ao lado do caracter sportivo da prova ha, tambem, o social. As nossas elegantes aproveitam a occasião para exhibir os ultimos figurinos, manchando das mais variadas cores o verde permanente da pazagem carioca, numa bizarra composição artistica e colorida.

O Hippodromo vive a sua maior tarde.

E não faltará, por certo, ao ambiente a nota patriotica.

A maioria dos presentes, esquecendo interesses financeiros, ha de estimular a criação nacional. E o grito — "Quati! Quati! Quati!" partirá de todos os recantos do prado, numa traducção emocionante da esperança que todos depositam no grande parelheiro.

Na 7.a pagina encontrarão os leitores noticias detalhadas sobre o Grande Premio "Brasil".

Diminuem de Intensidade as Actividades da Aviação do Reich Sobre a Inglaterra

As Baterias Anti-Aéreas das Ilhas Fazem Arrefecer os Ataques Allemães

LONDRES, 3 (U. P.) — Tem-se notado uma diminuição claramente perceptivel das actividades aéreas do inimigo sobre as Ilhas Britannicas, devida possivelmente ao respeito infundido pelas baterias anti-aéreas e pelas esquadrilhas de caça metropolitanas. Segundo as informações recebidas á primeira hora da tarde, as incursões hoje realizadas causaram poucos damnos e um numero pouco elevado de victimas.

Soube-se que durante a manhã o inimigo tinha realizado bombardeios pouco intensos em districtos isolados. Um numero não especificado de apparelhos conseguiu, na região do sudoeste de Galles, esquivar ás defesas anti-aéreas atirando sua carga de bombas sobre uma cidade, damnificando alguns edificios e causando algumas victimas.

A Escocia foi da mesma maneira visitada por aviões inimigos, porém, estes não causaram damnos e tres aldeias do sudoeste da Inglaterra foram bombardeadas pelo mesmo apparelho. Uma das bombas, por elle atiradas caiu numa casa destruindo-a por completo, porém, afortunadamente, seus occupantes não se encontravam ali, nesse momento.

Outro avião de bombardeio, chegado á costa ás primeiras da madrugada, foi afugentado pela luz das baterias de reflectores que o illuminavam em cheio, facilitando a pontaria dos canhões anti-aereos. O apparelho se internou ainda mais, descreveu um circulo e regressou a pouca altura, atirando sobre os que guarneciam a bateria de reflectores. Afortunadamente os projecteis não acertaram no alvo e o avião desta vez se dirigiu directamente para sua base.

Informações oriundas de outra cidade, diziam que um avião allemão de bombardeio, depois de descrever varios circulos, jogou toda sua carga de bombas "sibilantes", que cairam no cemiterio, destroçando as janellas da igreja proxima e derrubando parte do muro que rodeava o referido cemiterio.

O publico britannico constatou com satisfação o decrescimo da intensidade dos ataques allemães, attribuindo o facto á excellente pontaria das baterias anti-aereas e á acção efficaz dos apparelhos de caça "Spitfire" e "Hurricane" que, juntos com os aviões norte-americanos, têm mantido á distancia os atacantes.

Apesar disso, os britannicos não se deixam enganar por esta acalmia das acções aereas, e sabem perfeitamente que a phase final e mais ardua da luta no ar ainda não começou, porém enfrentam esta contingencia com serenidade e perfeita confiança em seu resultado definitivo.

Aggravou-se Muito o Incidente Entre a Inglaterra e o Japão

FALA-SE NA APROXIMAÇÃO DO EIXO ROMA-BERLIM COM OS NIPPONICOS

As Explicações de Lord Halifax

LONDRES, 3 (U. P.) — Nos circulos japonezes locaes opina-se que a detenção de subditos nipponicos na Grã-Bretanha accelerará um maior entendimento no Japão com a Allemanha e Italia e, por outro lado, augmentará a tendencia no Japão de aproveitar as perspectivas de uma reconciliação entre Moscou e Tokio.

Não obstante, admittiram esses mesmos circulos que o exercito nipponico do Mandchukuo e o governo de Wang Ching Wei se opporiam a isso.

Os circulos nipponicos acreditam, ademais, que, estando o exercito japonez com o dominio total do "Interland", de Hong-Kong, a frota nipponica bloqueie essa colonia britannica.

Ao mesmo tempo em que o embaixador japonez em Londres, sr. Shigemitsu conferenciava com o ministro das Relações Exteriores britannico, lord Halifax, na Embaixada Nipponica se realizavam importantes consultas, com a participação do conselheiro Okamoto, do primeiro secretario Kamimura, dos addidos militar e naval, general Tatsumi e capitão Kondo, respectivamente, e quatro homens de negocios e banqueiros japonezes, entre os quaes os representantes da "Mitsubishi Shoji Kaisha".

REPRESALIAS EM TOKIO

LONDRES, 3 (U. P.) — Apesar das informações recebidas de Tokio que presagiam energicas represalias por parte do governo japonez, as autoridades britannicas não se deixaram intimidar e continuam mantendo a detenção do gerente da Mitsubishi Shoji Kaisha, sr. K. Makishara, e do sr. A. Shunsuke Tanabe, sub-gerente da companhia commercial Mitsui, que foram presos hontem, de accordo com as determinações que regulam as actividades dos estrangeiros na Grã-Bretanha.

O sr. Makishara foi detido á noite passada, pelas 20 horas, em sua residencia, por dois agentes da Scotland Yard, emquanto o outro o foi pouco antes da meia noite, sendo alojados ambos na cadeia de Brixton. A' primeira hora desta manhã informou-se que havia sido detido outro subdito japonez, o sr. Tanabe está casado com uma senhora britannica, sendo uma filha dessa nacionalidade.

A severidade com que a embaixada japoneza considerou o que, opina, constitue um acto de represalia por parte das autoridades britannicas, pela detenção de subditos britannicos na Coréa e no Japão, foi demonstrada pelo facto de que o conselheiro da mesma, sr. Suemasa Okamoto, permaneceu em seu gabinete até á primeira hora desta manhã, com o fim de consultar o embaixador, sr. Mamoru Shigemitsu, que não poude ser encontrado no momento em que se verificaram as mencionadas detenções.

Tão prompto esteve a par dos acontecimentos, o embaixador Shigemitsu solicitou uma entrevista com o ministro das Relações Exteriores, lord Halifax, dirigindo-se ao Foreign Office ás 12.40 horas. De accordo com fontes officiaes japonezas, o embaixador formulou energicas reclamações, pedindo fosse informado do motivo da detenção de seus compatriotas.

Lord Halifax, segundo se informou, replicou que essas medidas haviam sido adoptadas simplesmente por motivos relacionados com a segurança do Estado, desmentindo que se tratasse de represalia, ou tivessem algum significado politico.

Reiterou, ademais, que todo o assumpto estava sob a jurisdicção do Ministerio do Interior, e accrescentou que esperava que essas detenções não prejudicariam as actuaes relações anglo-japonezas.

Apesar disso, o embaixador Shigemitsu insistiu em suas reclamações, e, ao que parece, manifestou a lord Halifax que essas detenções eram "inopportunas", referindo-se evidentemente á tensão reinante neste momento nas relações anglo-nipponicas, e que as "repentinas medidas adoptadas pelas autoridades britannicas não pareciam ser proveitosas", ao que lord Halifax respondeu que compartilhava do desejo do embaixador de ver restabelecida a normalidade nas relações entre ambas as nações.

Presume-se que finalmente o sr. Shigemitsu reiterou que o sr. Makishara, e o sr. Tanabe, são "negociantes respeitaveis e honestos e portanto as ultimas pessoas de quem se podia suspeitar como capazes de causar difficuldades ao governo britannico, em seus esforços para manter a propria segurança".

BEBAM CAFE' GLOBO O melhor e o mais saboroso
BOM ATE' A ULTIMA GOTTA!!!
Guardem as capas que têm valor.

PREDIOS e Terrenos — A "ADMINISTRADORA GERAL" compra-vende. Faz hypothecas de importancia superior a 50:000$. Rapidez. Seriedade. Procurae-a hoje mesmo — RUA SÃO PEDRO n.º 33-loja. Tel.: 43-2159. BECHARA.

A Guerra Dia a Dia

Depois da serie de apocalypticas ameaças de "blitzkrieg" contra a Inglaterra, ameaças tão prolongadas que nos deram a impressão inedita de um relampago em camara lenta, depois dessa serie de ameaças dos orgãos da propaganda totalitaria, veiu algo de novo, veiu o discurso de Hitler. Mas o discurso de Hitler era tambem ameaças, só ameaças. E as ameaças continuaram: era só a Inglaterra recusar e... E a Inglaterra recusou. E o que veiu foram ameaças, mais ameaças. Então, a Inglaterra resolveu desistir da espera; foi, ella propria, ao encontro do inimigo para realizar as ameaças delle. Realizou-as. E da parte delle veiu, em represalia, o algo de novo que ansiosamente se aguardava: um "blitzkrieg" de papel, com um bombardeio de folhetos. E nos folhetos: ameaças, mais ameaças, novas ameaças, só ameaças, sempre ameaças...

A Ameaça do Dia

E, na falta de outra coisa a noticia mais destacada que nos veiu hontem de Berlim foi isto: "BERLIM, 3 — O general de aviação Karl Schweickard, em artigo assignado no "Schlesische Zeitung", discute as perspectivas da guerra aerea contra a Inglaterra. Lembra o articulista como esta semana se passou com intensivo bombardeio, por parte dos allemães, contra campos de aviação, portos maritimos, navios mercantes e centros de munições do inimigo. Acha que já agora a Allemanha se vê em posição de desfechar o ataque maior contra as Ilhas Britannicas, attingindo simultaneamente todos os objectivos militares daquelle paiz. "Nosso ataque mortal desfechado do ar — diz o general — poderá ser feito desde as costas da Escandinavia até as da França e nelle poderemos envolver, ao mesmo tempo, todos os objectivos militares, arrasando-os com bombas pesadissimas".

E as novidades sensacionaes continuam a chegar...

Data Historica

Hoje, porém, ha algo de mais positivo: ha o anniversario da declaração de guerra da Inglaterra á Allemanha. Da outra, da de 1914.

E conhecendo a predilecção de Hitler pelas attitudes de effeito e pelas datas historicas a Grã-Bretanha tem esperança que elle se decida ao golpe theatral nessa noite em que estamos escrevendo. Se os telegrammas de alguma hora não a trouxerem, se ella não ter é porque talvez esteja sendo preparada uma nova offensiva de ameaças.

Precavendo-se, porém, contra todas as possibilidades, Churchill lançou uma mensagem ao povo inglez que diz tudo nessa meia duzia de palavras: —

"O primeiro ministro deseja que se torne publico que a possibilidade de tentativas de invasão pela Allemanha em nenhum caso pode ser realizada. Os boatos a que os allemães estão agora dando curso e segundo os quaes elles não tem intenção de nos invadir, devem ser encarados com a suspeição que sempre acompanha todas as declarações dos nossos inimigos. A nossa convicção é de que a nossa força e preparo embora sempre crescentes não podem comportar o mais leve descuido e que a nossa defesa deve ser preoccupação de todos os momentos".

Precaução, apenas. Porque o mais provavel é que não haja nada mesmo. Ou haja um bombardeio de folhetos, dos folhetos que o sr. Duff Cooper qualificou de "tragicomicos".

As Actividades Guerreiras

Emquanto isso, o que se verificou na luta de verdade foram alguns "raids" esporadicos de aviões allemães, "raids" e aviões que se tornam cada vez mais escassos, tanto sobre as aguas da Mancha quanto sob o céo da Grã-Bretanha. — e, em primeiro plano, os ataques systematicos dos apparelhos de bombardeio inglezes contra os objectivos militares inimigos tanto no territorio do Reich como nos dos paizes occupados por suas forças. Ataques que, de tão systematicos, já se tornaram quasi obrigatorios.

Janão x Inglaterra

Ataques que são uma prova concreta do poderio britannico. Uma prova européa. Porque ha tambem uma asiatica: a represalia contra o Japão. Quando se esperava que a Inglaterra, occupada com as suas obrigações militares na Europa, se encolhesse diante das attitudes nipponicas, ella reage dentro dos moldes tannicos: prisão por prisão, pretexto por pretexto.

Accidentado Com Feijão Fervente

Apresentando queimaduras do 1r grão no thorax foi medicado na Assistencia e internado no H. P. S., o menor Ary, filho de Manoel dos Santos, branco, de 8 annos de idade, brasileiro, morador á rua Vaz Toledo n. 220, que fôra victima de um accidente com feijão fervente na residencia.

O Embargo dos EE. UU. á Exportação de Gasolina Provoca Protestos do Japão

Inexactas as Noticias Sobre Accordo Anglo-Americano na Asia

LONDRES, 3 (U. P.) — Muito embora se saiba que Londres mantem Washington bem informada, se considera inexactas as noticias sobre um accordo entre os Estados Unidos e o Reino Unido, para adoptar uma politica commum na Asia Oriental.

Com a prohibição, por parte dos Estados Unidos, da exportação de gazolina de aviação, para fóra do hemispherio Occidental, se assestou um rude golpe contra os interesses nipponicos, o que contrasta com a acceitação, de parte da Grã-Bretanha, das exigencias japonezas sobre a rota da Birmania.

Aqui, entretanto, prevalece a impressão de que os Estados Unidos, sem assumir compromisso firme, continuarão observando uma politica parallela, cujo proposito é apoiar a Grã-Bretanha no Oriente, desviando pelo menos a attenção dos japonezes.

ENTREGUE UMA NOTA DO GOVERNO DE TOKIO

WASHINGTON, 3 (H.) — O sr. Horinuchi, embaixador do Japão, entregou hoje ao sr. Sumner Welles, sub-secretario de Estado, uma nota de seu governo protestando contra o embargo imposto pelos Estados Unidos á exportação de gazolina de aviação.

O diplomata japonez, á saida da Secretaria de Estado, declarou ao jornalista que havia entregue uma nota do governo de Tokio ao sub-secretario de Estado, mas não quiz precisar o conteudo dessa communicação, limitando-se apenas a declarar que o documento se refere a assumptos commerciaes.

NEGOCIANTES NORTE-AMERICANOS PROTESTAM EM SHANGAI

SHANGAI, 3 (U. P.) — Os consulados dos Estados Unidos em todo o territorio da China occupado pelos japonezes, informam haver recebido um numero inusitado de protestos de commerciantes norte-americanos contra as novas restricções impostas pelo Japão a todas as actividades mercantis dos yankees.

Affirma-se que alguns desses homens de negocios asseguram ser a situação hoje imperante a mais grave registada desde o inicio das hostilidades na China e muito mais prejudicial que os empeços oppostos ao commercio dos Estados Unidos no Manchukuo. Ha quem manifeste que as novas restricções equivalem de facto ao embargo completo.

Allega-se nas mesmas fontes que as autoridades japonezas não dão importancia aos repetidos protestos formaes que lhes são formulados pelos obstaculos pelas mesmas oppostos ao desenvolvimento do commercio norte-americano, e que, segundo parece, se dispõem a tambem suspender as negociações individuaes com os cidadãos da China relativas ao pagamento dos damnos de guerra ou as indemnizações.

Neste porto se encontram fundeados 12 navios costeiros de matriculas estrangeiras, que estão impossibilitados de movimentar-se em virtude de não conseguirem as necessarias licenças para entregar-se as actividades de carga e descarga nos portos occupados pelos nipponicos, pois, estes ordenaram as autoridades aduaneiras chinezas não effectuarem despachos de nenhum navio com as documentações para aquelles destinos.

Conforme allega um funccionario japonez autorizado, foi resolvida a adopção dessas medidas restrictivas porque algumas das mercadorias chegavam ao governo chinez de Chung-King.

No entretanto, é motivo de commentarios a visita do major-general John F. Oryan, que chegou quinta-feira de Nova York e seguiu hontem de viagem para Nanking, sem ao menos communicar-se com os funccionarios norte-americanos nem com os homens de negocios dessa nacionalidade. Ainda, elle é esperado de regresso a esta cidade.

A Camara de Commercio norte-americana absteve-se de todo o commentario em torno de tal viagem, limitando-se a declarar aos jornalistas que deviam dirigir-se á embaixada dos Estados Unidos. Quando esta foi procurada, um seu funccionario informou que a viagem de Oryan fôra auspiciada por organizações commerciaes japonezas extra-officiaes, afim de estimular o intercambio.

Os orgãos nipponicos editados em Shangai dizem que Oryan é "intimo amigo" do presidente Roosevelt e allegam haver elle manifestado que "o sentimento da opinião publica norte-americana para com o Japão se deve á ignorancia dos factos verdadeiros".

Atirou-se do Vigesimo Segundo Andar do Edificio de "A Noite" ao Solo

DIFFICULDADES FINANCEIRAS MOTIVARAM O TRAGICO GESTO

Quem passasse, ás primeiras horas da noite de hontem, pela praça Mauá, de certo, teria a sua attenção attraida para um homem de côr branca, pobremente vestido, que passeava de um lado para o outro, em frente ao edificio da "A Noite". Ninguem, entretanto, seria capaz de suppor que no cerebro daquelle pobre homem agitava-se um plano tragico.

DESAPPARECEU

Intromettendo-se num grupo de pessoas que se dirigia ao "studio" da Nacional não foi difficil ao desconhecido burlar a rigorosa vigilancia dos empregados daquella emissora. Após ouvir no auditorium alguns numeros de musica popular, apparentemente calmo, dirigiu-se o desconhecido para o terraço que fica no 22º andar. Por longo tempo, talvez, recordando das seducções que a "Cidade Maravilhosa" lhe havia despertado, quando a vida lhe sorria, entregou-se o pobre homem a contemplação do panorama fascinante da cidade que transformou-se em tumulo das suas decantadas esperanças.

UM CORPO QUE CAE

Eram, precisamente, 22 horas, quando, ao passarem em frente ao Bar Restaurante, situado no andar terreo do edificio, duas moças acompanhadas por um rapaz, ouviram o baque de um corpo. Correram. Nesse instante diversas pessoas que se encontravam no restaurante, tambem procuraram ver o que se tratava. Ao chegarem á porta, pararam horrorizadas. Estendido no passeio do edificio jazia o corpo de um homem.

Dois marujos inglezes que estavam tambem no Bar, presumindo tratar-se de um caso sem maior gravidade, tentaram pegar no corpo, no que foram detidos por um brasileiro.

A ASSISTENCIA

Alguem telephonou para o Posto Central de Assistencia, tendo comparecido, minutos depois, ao local uma ambulancia. Ao pegar o corpo constatou o medico que além das fracturas do craneo, por onde saia a massa encephalica, todos os ossos estavam horrivelmente quebrados.

A POLICIA

O commissario Machado Junior, de serviço na delegacia do 9º districto policial, esteve no local e, por uma caderneta da Caixa Economica, n. 63.541, a qual tinha ainda um saldo de dois mil réis, identificou o tresloucado, como sendo Izidro da Silva Montes.

DIFFICULDADES DE VIDA

Os peritos da D. G. I. encontraram no bolso do paletot do tresloucado uma carteira, pela qual foi identificado como sendo: Izidro da Silva Montes, natural do Estado de Alagôas, de 25 annos de idade, ex-cabo do Batalhão de Guardas n. 731, e residir até então á rua Marechal Nieymear, 26.

Foi encontrado, tambem, um bilhete dirigido ao proprietario do Café "7 Cordas", sito á rua Francisco Eugenio n. 180, no qual o morto pede-lhe pagar as suas dividas. Pelo theor do bilhete conclue-se que difficuldades de vida, foi que levaram Izidro a pôr termo a existencia de maneira tão tragica.

As Grandes Prophecias

A NOVA PHASE DESSA NOSSA SERIE DE SENSACIONAES REPORTAGENS

Depois da série de artigos que constituiram o amplo e interessante "estudo comparativo das prophecias mais opportunas sobre o futuro proximo", de autoria do jornalista europeu H. Lichtner, — série de artigos cuja publicação suspendeu a da nossa série de reportagens sob o titulo de "As Grandes Prophecias" —, depois dessa interrupção, podemos emfim voltar ás nossas alludidas reportagens, reportagens que provocaram tanto e tamanho interesse em todos os circulos desta capital e dos Estados, onde collegas dos mais conceituados e prestigiosos as transcreveram na integra.

Damos, assim, uma grata noticia aos nossos leitores, cujo interesse excepcional e curiosidade sem precedentes pelo assumpto e o desenvolvimento que lhe temos dado continuarão a ser largamente attendidos e satisfeitos pela excursão que proseguiremos fazendo através dos prophetas e das suas prophecias, no que se referem aos momentos actuaes e futuros, á guerra a que estamos assistindo agora e ás suas consequencias, a que assistiremos depois.

Veremos como uns e outras anteviram esses dias cruciaes que a humanidade está vivendo. E antevendo-os, preparar-nos-emos para elles.

Assim, já terça-feira, reiniciaremos "As Grandes Prophecias" na sua nova phase, com novos prophetas e novas prophecias.

Gose o seu "week-end"...

...No melhor e mais romantico hotel do Brasil.

APPARTAMENTOS DE DIVERSOS TYPOS, COM SERVIÇO DE RESTAURANTE DESDE 30$000 POR PESSOA. GRILL-ROOM COM NUMEROS DE VARIEDADES. CINEMA TODAS AS NOITES

HOTEL CASINO ICARAHI
NA MAIS BONITA PRAIA DA GUANABARA

'Folhetos Tragi-Comicos'

LONDRES, 3 (Havas) — Respondendo, pelo radio, ás allegações germanicas contidas nos pamphletos lançados sobre a Grã Bretanha, o sr. Duff-Cooper, ministro das Informações, declarou que o principio posto em relevo pelo marechal Goering de que "era melhor gastar dinheiro em canhões do que em manteiga" devia ser relembrado, e accrescentou:

"Foi essa politica que produziu o augmento da fome na Allemanha e que produzirá em breve na Europa. Seremos responsabilizados por isso, mas a culpa é antes dessa politica. A destruição e a devastação estão marchando na vanguarda do nazismo e a fome cavalga atrás".

O sr. Duff-Cooper referiu-se ao continuo decrescimo de eugenia verificado no territorio do Reich, accentuando que "Esses são alguns dos beneficios que o regime nazista trouxe á Allemanha".

Continuando, o ministro de Informações citou os recentes pamphletos despejados dos aviões germanicos sobre o territorio britannico, contendo o discurso do chanceller Hitler pronunciado a 20 de julho perante o Reichstag e qualifica-o de um "documento assombroso" já publicado pela imprensa de Londres no dia immediato.

Em seguida, declara: "E' realmente doloroso constatar que os allemães sejam tão ingenuos ao ponto de pensar que o governo britannico teria deixado de dar a conhecer ao povo essa fastidiosa peça oratoria. Devo confessar sentir grande satisfação quando vejo que o meu nome não foi omittido no discurso de Hitler. Elle se denuncia como um dos maiores criminosos. Não poderia ser de outro modo. Sempre detestei o seu regime e espero que essa minha repulsa não desappareça".

Diario Carioca
Propriedade da S|A DIARIO CARIOCA
EXPEDIENTE

Directores: Horacio de Carvalho Junior, J. B. Martins Guimarães
Chefe da redacção: Danton Jobim

Telephone — Direcção: 22-3028; Chefe da Redacção e Secretaria: 42-5571; Redacção: 22-1559; Administração e Gerencia: 22-3035; Publicidade: 22-3018; Officinas: 22-0824; Gravura: 22-1785.

Nota — Os commentarios editoriaes deste jornal, sobre assumptos internacionaes, são de responsabilidade de seu director, dr. Horacio de Carvalho Junior.

ASSIGNATURAS:
Para o Brasil:
Anno . . . 60$000
Semestre . . . 30$000
Para o Exterior:
Anno . . . 100$000
Semestre . . . 55$000
Venda avulsa: Capital, $200; Interior, $300
Aos domingos, $200

E' cobrador autorizado o sr. J. T. de Carvalho.

CORRESPONDENTE GERAL: Percorre o interior do paiz a serviço desta folha o sr. Romualdo Perrota, nosso correspondente geral.

Representante em Bello Horizonte: OSWALDO MASSOTTI

PUBLICIDADE, 22-3018
PRAÇA TIRADENTES, 77

IMPLACAVEL OFFENSIVA DA RAF Contra Territorios Inimigos

DEVASTADOS INNUMEROS AERODROMOS E PISTAS, NA FRANÇA, BELGICA E HOLLANDA

LONDRES, 3 (U. P.) — Através dos communicados do Ministerio da Aviação, espelha-se a implacavel offensiva que, ultimamente, vêm desenvolvendo os aviões das Forças Reaes Aereas contra o territorio em poder do inimigo. Não são concedidas treguas aos aerodromos, refinarias e depositos de petroleo, bem como outros objectivos militares.

Segundo a informação official sómente dois apparelhos inglezes não regressaram das incursões realizadas hoje. As façanhas conseguidas são commentadas com viva satisfação nos meios aeronauticos, e affirma-se que se Hitler ainda não desencadeou seu tão annunciado "blitbkrieg", isto se deve ás actividades das forças aereas inglezas que, systematicamente, incendeiam depositos de petroleo e inutilizam aerodromos e embarcações, cuja reparação requer certo tempo.

Referindo-se aos estragos causados em Hamburgo e Bremen, os circulos autorizados aguardam com vivo interesse provas photographicas das destruições feitas, as quaes deverão ser conseguidas pelos pilotos de reconhecimento, dentro em breve.

O Ministerio da Aviação, ao commentar as actividades das forças aereas inglezas durante as ultimas vinte e quatro horas, diz que varios aerodromos da França, Belgica e Hollanda, soffreram ataques, registando-se pleno exito, com a destruição de hangares e pistas. Varios apparelhos estacionados naquelles aerodromos foram metralhados e bombardeados.

Observa o referido Ministerio que a aviação de combate do inimigo demonstrou "certa resistencia" que causou a perda de um apparelho inglez. Durante a noite continuou o ataque aos objectivos militares da Allemanha, sendo tambem coroado de exito, principalmente contra os depositos de petroleo de Emdem, Hamburgo, Misburgo, Salzenbergen e Emerel, bem como varios aerodromos allemães. Um e outro apparelho inglez, não regressou á sua base, no transcurso destas operações.

COMMUNICADO DA AVIAÇÃO BRITANNICA

LONDRES, 3 (Havas) — O communicado official de hoje declara:

"Durante o dia de hontem, os aviões de bombardeio da R. A. F. effectuaram raids contra numerosos aerodromos na França, Belgica e Hollanda. Objectivos foram attingidos, entre os quaes hangares e pistas. Aviões em repouso foram bombardeados e metralhados de baixa altura. A artilharia anti-aérea inimiga tentou impedir nossos ataques. Um dos nossos apparelhos não regressou.

"Os nossos aviões de bombardeio continuaram os seus ataques systematicos contra os objectivos militares na Allemanha. A' noite passada, o seu objectivo principal foi um ataque aos depositos de oleo de Emden, Hamburgo, Misburgo, Salzbergen e Emmerich. Varios aerodromos allemães foram tambem atacados. Grandes incendios irromperam em Hamburgo e Salzbergen, onde os damnos são considerados importantes. Um dos nossos aviões, voltando dessas operações, foi obrigado a amerissar".

Hitler Conferencia Com os Chefes Militares Allemães

PREPARATIVOS PARA O "BLITZKRIEG" CONTRA A INGLATERRA — E' O QUE SE DEPREENDE DAS CONVERSAÇÕES

MADRID, 3 (Havas) — O correspondente da agencia hespanhola Efe, em Vichy, informa que Hitler esteve em conferencia durante os ultimos dias com os chefes das forças militares allemãs. A recente determinação do governo allemão, prohibindo as communicações postaes, telegraphicas e telephonicas, entre as zonas occupadas e não occupadas da França, faz prevêr que grandes preparativos estão sendo feitos "para a grande batalha contra a Grã-Bretanha".

O Banquete ás Delegações ao G. P. Brasil no 'Grill' do Casino Atlantico

A' MEIA NOITE UM DESLUMBRANTE ESPECTACULO COM ESPLENDIDAS ATTRACÇÕES

Rosita Contreras

O dia de hoje marcará o maior acontecimento sportivo do paiz, com a realização do Grande Premio "Brasil".

Como nota singularmente elegante, terá lugar, no "grill" do Casino Atlantico, o banquete em homenagem ás delegações nacionaes e estrangeiras, com um espectaculo especialmente organizado para essa festa.

A' meia-noite, será exhibido o admiravel "show" do Casino Atlantico, no qual se destacam o esplendido conjunto com a Venus lilliputiana, que constitue a maior attracção do Rio e Rosita Contreras, a incomparavel "vedette" argentina que vem de estrear com exito sem precedentes.

No mesmo poderemos apreciar a classe, a elegancia e a belleza dos bailados de De Angelo & Porter, a interpretação romantica de Mario Albernaz em canções mexicanas e as World's Fair Girls, as estonteantes garotas em numeros maravilhosos.

Por todos esses motivos, a noite de hoje na "boite" do Atlantico será de grande elegancia e divertimento.

A Propaganda da Musica Brasileira no Exterior

"O Americano Embora Não Entenda o Samba, Adora o Rythmo da Sua Cadencia, o Calor e a Doçura das Suas Voltas Musicaes" -- Disse, em Entrevista ao DIARIO CARIOCA, Um dos Elementos Integrantes do Bando da Lua

O SUCCESSO DO BANDO DA LUA NO GRILL DA URCA

Na longa historia do successo de Carmen Miranda nos Estados Unidos, o Bando da Lua teve tambem a sua parte. Parte grande, significativa que foi conquistada com brilho e justiça. Entretanto ha ainda quem duvide disso e julgue que esse propalado successo, tanto de Carmen como do Bando da Lua, não passou de reclame da nossa imprensa, sempre generosa na maneira de contar ao publico o que esses artistas brasileiros estavam fazendo no exterior. Hontem, encontramos, por acaso, com um dos elementos do Bando da Lua. Conversa vae, conversa vem, ao fim de alguns minutos a entrevista estava feita.

-- "Estamos sensibilizados com a maneira por que fomos recebidos pelo publico carioca. A nossa estréa na Urca constituiu um verdadeiro successo, prolongando-se por muitos minutos os applausos quentes com que commentaram os nossos numeros. Essa demonstração de carinho reforçou o enthusiasmo com que vimos divulgando o rythmo brasileiro no exterior. Nos Estados Unidos obtivemos repetidos successos nas differentes cidades por onde andamos. O americano, embóra não entenda o nosso samba, adora o rythmo da sua cadencia, o calor das suas voltas musicaes. E, por isso, batia palmas com enthusiasmo, pedindo bis em toda as canções que apresentavamos".

Finalizando elle nos disse:

— Nada, porém, nos confortou tanto como a recepção que tivemos na Urca. O publico, com os seus applausos, demonstrou, mais uma vez, o enthusiasmo com que acompanha a nossa actuação, levando aos paizes distantes, a voz e a doçura das melodias brasileiras.

A Independencia do Perú

Nesse ambiente de cooperação continental, todas as datas nacionaes de paizes americanos pertencem aos demais povos do nosso hemispherio. Por isso mesmo, a data de hontem, commemorativa da independencia do Perú foi grata ao Brasil, ligado á nobre nação irmã pelos mais solidos laços espirituaes e de solidariedade.

O sr. Getulio Vargas, presidente da Republica, enviou ao presidente do Perú, sr. Manuel Prado, na data da Independencia daquelle paiz, o seguinte telegramma:

"Na gloriosa data da Proclamação da Independencia do Perú, queira vossa excellencia aceitar as sinceras felicitações do Governo e do povo brasileiros, bem como meus melhores votos pela crescente prosperidade da nação peruana e pela felicidade pessoal de vossa excellencia. (a) Getulio Vargas".

O presidente do Perú respondeu nos seguintes termos:

"Agradeço profundamente á vossa excellencia seus cordiaes votos pelo anniversario da Independencia do Perú e os retribuo com os que formulo pela crescente prosperidade dessa grande nação e pela ventura pessoal de vossa excellencia. (a) Manuel Prado".

O Anniversario do Rei da Noruega

Por motivo da passagem da data natalicia de S. M. o rei Haakon VII, o presidente da Republica mandou cumprimentar o ministro da Noruega, sr. Nicolai Aall, pelo capitão Heraclides Fontella, do seu Gabinete Militar.

Em Maceió o "Almirante Saldanha"

MACEIO', 3 (A. N.) — O "Almirante Saldanha" atracou precisamente ás 14 horas.

Grande massa popular aguardava, no cáes, o navio-escola da marinha brasileira.

O COMMENTARIO INTERNACIONAL

A SEMANA EM REVISTA

A semana que passou não trouxe modificações na situação européa. A Inglaterra mostra-se firme e declara-se preparada para enfrentar a grande offensiva que o Reich annuncia ha tantas semanas. Mas, emquanto aguarda o ataque inimigo, os dirigentes britannicos não ficam de braços cruzados. Ao contrario, têm intensificado os seus methodos de luta contra o inimigo. Por esse motivo, foi apertado o bloqueio á Europa, tendo sido instituido o systema dos "navicerts". Sem esses certificados, fornecidos pelos consules inglezes nos paizes de partida, nenhum navio conseguirá dirigir-se para portos europeus. Além dessas medidas, prosegue victoriosamente a série de raids das Reaes Forças Aéreas aos objectivos militares do Reich. Graças a um plano de acção meticulosamente organizado, têm sido devastadores os effeitos desses bombardeios sobre varias regiões do inimigo, que vêm soffrendo irremediaveis prejuizos. Isso demonstra que a aviação ingleza é superior á allemã, a qual, apesar de mais numerosa, tem se mostrado menos efficiente. Em virtude do exito obtido pelos inglezes, os technicos militares já estão affirmando que, do dominio da qualidade, é incontestavel a supremacia da Grã-Bretanha. Os allemães fizeram milhares de aviões, mas sacrificaram o factor "qualidade" em beneficio da "quantidade". Dahi o successo alcançado pelos raids nocturnos dos inglezes, que possuem melhores machinas e pilotos mais perfeitos. Resta saber se a Allemanha fará, dentro dos proximos dias ou das proximas semanas, o seu apocalyptico bombardeio aéreo das Ilhas Britannicas, com innumeraveis esquadrilhas de aviões, partidas desde a Noruega até Brest, na França. Esse ataque será "mortal", segundo ainda hontem affirmou o general de aviação Karl Schweickard, para o que serão utilizadas bombas pesadissimas. E' isso o que annuncia esse technico da arma aérea do marechal Goering.

• • •

Todavia, no momento o que mais preoccupa o governo britannico não é o "blitzkrieg" allemão e sim o novo incidente com o Japão. Aproveitando-se da situação delicada em que se encontra a Grã-Bretanha, que tem de reunir todas as suas forças para manter o bloqueio da Europa, o governo japonez pensa em obrigar os inglezes a novas capitulações em face de suas exigencias cada dia mais numerosas. Mas, as ultimas prisões de cidadãos britannicos no Japão determinaram detenções de japonezes na Grã-Bretanha, com o que protestou o governo de Tokio.

Como facilmente se verifica, é uma situação grave, que poderá degenerar em guerra ou pelo menos num rompimento de relações. De qualquer modo, o governo de Londres está disposto a não transigir com o adversario, tendo em vista que a chamada politica de apaziguamento já não dá resultados. A famosa conferencia de Munich é um exemplo doloroso demais para os dirigentes democraticos.

Sendo assim, se o Japão desta vez não se mostrar transigente, as coisas irão de mal a peor e a guerra poderá muito bem estender-se ao Oriente, dentro de alguns dias.

A Aviação Britannica Atrapalha os Movimentos das Tropas Italianas

ENORMES EXPLOSÕES NUM DEPOSITO DE MUNIÇÕES EM ASIAL

CAIRO, 3 (Havas) — Os apparelhos da Royal Air Force causaram grandes estragos, hontem nos depositos de carburante de Zula, Erithréa, Acico, aerodromo de Asmara e deposito de munições de Assab.

Todos os aviões britannicos regressaram. Um apparelho de bombardeio italiano foi abatido sobre Gedaref, sendo capturada a tripulação.

Os aviões britannicos continuam a molestar os movimentos das tropas italianas ao norte de Kenya.

COMMUNICADO BRITANNICO

CAIRO, 3 (U. P.) — E' este o texto do communicado do commando das forças aereas britannicas: — "Aviões de bombardeio britannicos atacaram a maior parte dos depositos de combustiveis e as installações de Zula-Zula, na Erithréa. Verificaram-se explosões proximo ao alvo e, pelo menos, uma bomba o attingiu em cheio — a julgar pela densa fumaça desprendida. Tambem foram bombardeados os aerodromos de Acico e Asmara. Os apparelhos inglezes provocaram varias explosões no primeiro e graves damnos no segundo e, apesar do intenso fogo anti-aereo, um bombardeador de mergulho baixou até 30 metros do solo para atacar aviões pousados em terra. Todos os aeroplanos britannicos regressaram ás suas bases.

Uma esquadrilha inimiga de apparelhos de bombardeio atacou Zilba, sem entretanto obter vantagens.

Nossos aviões de bombardeio atacaram um deposito de munições no districto de Asiab causando varias e enormes explosões. Sobre Gebare, nossos aviões de caça abateram um aeroplano inimigo, logrando aprisionar sua tripulação.

Nossos aviões de bombardeio foram atacados, em Chinele, por varios apparelhos inimigos, mas revidaram o ataque com exito tendo sido vistos perder o controle 2 dos apparelhos atacantes.

Apparelhos das forças aereas sul-africanas atacaram o campo de Yavello causando consideraveis damnos a dois grandes hangares e a alguns edificios assim como a dois apparelhos que estavam em terra.

Em varios districtos do Kenya Septentrional as tropas inimigas foram hostilizadas pelos nossos aviões patrulheiros".

COMMUNICADO DE ROMA

ROMA, 3 (U. P.) — O communicado de guerra numero 55 expedido hoje, diz textualmente o seguinte:

"Confirmou-se que o incendio provocado em Haifa por um recente bombardeio ainda continuava tres dias depois.

No Sudão, nossos apparelhos bombardearam a estação e as dependencias de Port Sudan provocando um incendio nos depositos de aprovisionamentos. Tambem bombardearam o aerodromo de Gebit, onde foram occasionados damnos, sendo attingidos uns 10 aviões inimigos que se encontravam pousados.

Em Kenya, proximo de Buna, foram bombardeadas e metralhadoras as concentrações de tropas e as unidades motorizadas inimigas.

Na Africa septentrional, as machinas inimigas effectuaram uma incursão sobre Bardia sem causar damnos materiaes, embora tivessem originado algumas baixas entre as tropas. Durante outra incursão do inimigo sobre o campo de aviação de Cagliari, houve a lamentar-se um morto e tres feridos. Os damnos materiaes não foram de importancia.

Dois dos apparelhos inimigos foram derrubados e a tripulação de um delles foi feita prisioneira".

HOMENAGEADO O GERENTE GERAL DA ANGLO-MEXICAN PETROLEUM COMPANY, LTD

Um flagrante da homenagem a mr. Wright

Realizou-se, hontem, nos salões do Botafogo F. C., uma festa social-sportiva offerecida pelos chefes e funccionarios da Anglo-Mexican Petroleum Company Ltd. ao seu gerente geral, mr. J. Wright, que ora se retira da Companhia depois de longos e inestimaveis serviços prestados á mesma.

Mr. Wright que durante a sua gestão, tanto fez progredir e engradecer a Companhia, gozava de grande sympathia entre todos os seus subordinados a qual alliada á admiração de que sempre foi alvo pelo acerto e justiça dos seus actos, gerou nos corações dos que com elle primavam, uma profunda e sincera amizade.

Em lembrança de sua operosa actividade, os empregados da Anglo-Mexican offereceram-lhe nessa occasião, um artistico e valioso trabalho de miniatura representando um yacht, o qual foi-lhe offertado pelo sub-gerente, mr. A. E. Scriven, que, no momento, teve palavras de gratidão e recordação para com o homenageado.

A festa dansante foi precedida por um prelio sportivo, tendo se defrontado, no gramado do Botafogo, as equipes de football da Filial de São Paulo e do Rio, respectivamente e o Anglo-Mexican Football C. e o Shell Sports Club.

Mr. Wright, após retirar-se da companhia, fixará residencia, por algum tempo, no Brasil, o que é mais uma prova do seu amor a nossa terra.

Succede a mr. Wright na direcção da Anglo-Mexican Petroleum Company Ltd., mr. J. C. Reed, ha tempos apontado pela administração da Shell de Londres, para occupar este elevado cargo.

MERCADO DE IMMOVEIS

VENDA DE PREDIOS

ANDARAHY

VENDO — Optima casa por 95 contos, á rua Luciano Netto, Andarahy, com 4 quartos, 2 salas, cozinha, banheiro completo, garage e mais dependencias. Um optimo local.

VENDO — Predio por 75 contos, á rua Araujo Lima, Andarahy, em terreno de 8x30,50, recuado 2 metros. Tem 3 quartos em cima. Não tem garage nem local. Facilita-se 45 contos. Financiamento realizado.

ALDEIA CAMPISTA

VENDO — Predio por 300 contos, rua Maxwell, novo, de 3 pavimentos, 6 apartamentos. Casa renda bruta annual, e de 20 contos. Facilita-se 100 contos.

BOTAFOGO

VENDO — Predio antigo por 250 contos, á rua Voluntarios da Patria, em terreno de 9,70x 115.

VENDO — Predio á rua Voluntarios da Patria, no melhor ponto, com boas accommodações, em terreno de 14x110.

VENDO — Por 400 contos, em aristocratica rua de Botafogo, esplendido palacete, estilo francez, em centro de terreno de 15x40.

VENDO — Predio por 630 contos, rua Voluntarios da Patria, Botafogo, com 5 pavimentos, apartamentos e lojas, rendendo 71 contos.

VENDO — Apartamento por 100 contos em Botafogo, com 4 quartos, 2 banheiros, 1 sala, cozinha, etc.

VENDO — Predio grande, por 150 contos, á rua Voluntarios da Patria, em terreno de 10x68, de construcção antiga.

VENDO — Predios velhos por 300 contos, á rua Voluntarios da Patria, proximo á Demetrio Ribeiro, ponto commercial, numeros 336, 338 e 40, em terreno de 30,40x19,75.

VENDO — Predio de 2 pavimentos, por 150 contos, em Botafogo, á rua Embaixador Morgan, com 4 quartos, 2 salas, varanda em toda a frente, entrada para o local para carro, em centro de terreno, de 10x20.

VENDO — 450 contos — Botafogo, proximo da praia, palacete residencial proprio para embaixada.

VENDO — Predio residencial magnifico, por 450 contos, em Botafogo, com 7 quartos, 4 salas, 3 quartos para empregados e garage para 2 carros.

VENDO — 320 contos, á praia de Botafogo, apartamento a ser construido, facilitando-se o pagamento.

VENDO — Predio por 90 contos, á rua Real Grandeza, occupado por botequim. Esquina de duas importantes ruas, com duas boas frentes.

VENDO — 500 contos — Rua Voluntarios da Patria, 2 predios velhos, com terreno de 20x119,15.

VENDO — 90 contos — Rua Real Grandeza — Predio commercial de 1 pavimento.

VENDO — Apartamentos do "Edificio Caparaó", á praia de Botafogo n. 130, a ser construido. Entrada inicial correspondente a 35% do preço e o restante em prestações mensaes.

VENDO — 230 contos — Botafogo — 2 predios conjugados, typo palacete, para renda ou moradia, na parte estrictamente residencial, com 4 quartos, demais dependencias e garage cada um.

VENDO — Apartamentos de luxo por 280 e 320 contos, a construir-se na praia de Botafogo.

VENDO — Apartamentos de 175 contos, á praia de Botafogo n.° 70 e 74, com 2 salas, 3 quartos, quarto para creados, 2 terraços, etc., no Edificio Tabapuan, de 13 pavimentos, a ser construido. Entrada de 40% e o restante a prazo de 15 annos em mensalidades inferiores ao aluguel, juros de 10%.

BRAZ DE PINA

VENDO — 4 casas commerciaes por 95 contos, em Braz de Pina, construcção moderna com marquize. Tres tem residencia. Renda liquida, 380 mil reis. Rua asphaltada.

VENDO — Predio residencial, por 50 contos, á rua Magalhães Couto, Braz de Pina, em terreno de 12x99,60, todo arborizado, com 4 quartos, 2 salas, cozinha, varanda, etc.

CENTRO

VENDO — 5 salas para escriptorios, por 200 contos, á Esplanada do Castello, rua Mexico, 93, 8°. São em edificio recem-construido, tem 2 banheiros privativos e dá a renda minima de 10%. Facilito o pagamento.

VENDO — Predio de esquina, com 3 pavimentos, por 220 contos, proximo ao Fôro.

VENDO — Predio por 2.500 contos, no Castello, formando quadra.

VENDO — 650 contos — Rua da Quitanda, predio de 3 pavimentos, com renda liquida mensal de 3 contos.

VENDO — Por 450 contos, sendo 200 á vista e 250 pela Tabella Price, 2 pavimentos em edificio novo, no centro commercial, com 408 metros de locação.

VENDO — Predio de 2 pavimentos por 40 contos, no Centro, em terreno de 12,80x58,00. Tem um porão habitavel.

VENDO — 250 contos, rua Alvaro Alvim, 1 pavimento de escriptorios com 30% de entrada, o restante pela Tabella Price.

VENDO — 2 predios por 330 contos, á rua da Alfandega, em terreno de 12x18. Aceito offertas.

VENDO — Predio por 450 contos, á rua Senador Dantas, na Cinelandia, terreno de 7,50x 21,80.

VENDO — 460 contos — Avenida Almirante Barroso, 72 — Ed. Piauhy — Um apartamento com a area de 480,00 m2. de construcção e area locavel de 319,2ms.2. Póde render 51 contos annualmente. Existem 2 inquilinos, que podem ser vendidos juntos ou separadamente.

CATTETE

VENDO — 460 contos — Rua Senador Vergueiro — Predio com todo o conforto, em terreno de 14x56, optimo para construcção de edificio de apartamentos. Rende actualmente 2:160$000, livre de impostos.

VENDO — 450 contos — No nome do comprador — Avenida da Largo do Machado, rendendo 54 contos, com grande terreno.

VENDO — Luxuosa residencia de dois pavimentos, á rua Paysandú, estilo Luiz XVI, com 5 quartos, 3 salas, escriptorio, hall, garage, 3 varandas, jardim de inverno, em terreno de 13x30.

VENDO — Vistoso predio residencial, por 110 contos, proximo da Praça São Salvador, Cattete, com 5 espaçosos quartos em cima, em baixo hall de entrada, 2 salas, copa, cozinha, quarto de empregada e pequeno quintal. Não tem garage nem local.

COPACABANA

VENDO — Luxuosa residencia por 550 contos em Copacabana, com 3 magnificos terraços, 3 salões, 6 quartos, 3 banheiros, garage, etc. Em centro de terreno de 20,50x50,00.

VENDO — Apartamento por 86 contos, á rua Joaquim Nabuco, com 3 quartos, sala, garagem, etc. Facilita-se 42 contos.

VENDO — Optimo predio de apartamentos por 1.100 contos, Copacabana-Lido. Renda bruta 11 contos.

VENDO — Predio de dois pavimentos, por 160 contos, em Copacabana, proximo á praia, em terreno de 7x16.

VENDO — Predio residencial, por 240 contos, no Lido, perto e luxuosamente mobilado.

VENDO — Predio por 165 contos, á rua Raul Pompéa, em Copacabana, com 3 quartos, salas, quatro quartos e banheiro completo.

VENDO — 420 contos — Av. Copacabana — 2 predios, terreno de 21,80x41, proprio para arranha-céo.

VENDO — Residencia de luxo, por 550 contos, em Copacabana, em centro de terreno de 20,50x50, tendo seis quartos, 3 salões, 3 banheiros, 3 maquinas.

VENDO — Apartamento por 200 contos, na Av. Atlantica, no edificio recem-construido, com 2 salas, 4 quartos, 2 banheiros e quarto de empregado.

VENDO — 200:000$000 — Av. Atlantica — Apartamento com 4 quartos, 2 salas, banheiro e quarto de empregado.

VENDO — Apartamento por 70 contos, á rua Leopoldo Miguez, em Copacabana, com 1 sala, saleta, 2 quartos e demais dependencias.

VENDO — Optima residencia, por 330 contos, em Copacabana, á rua Saint Romain, em centro de terreno de 12,50x50, bem recuado por um jardim, espaçosas dependencias e 2 amplas varandas.

VENDO — Predio por 140 contos, á rua Toneleiros, em Copacabana, com 2 quartos e 2 salas, em terreno de 10x40.

VENDO — Predio de dois pavimentos, com 4 quartos, á Av. Princeza Isabel, em Copacabana, em centro de terreno de 15x60.

VENDO — Apartamento por 170 contos, em Copacabana, Posto 6, occupando todo o andar, de 4 quartos, 2 salas e varanda. Financiamento da Caixa Economica até 100 contos.

VENDO — Residencia por 500 contos, em Copacabana, tendo 5 quartos, 2 banheiros completos, 3 quartos para empregados, banheiros para banho de mar, garage, etc.

VENDO — 550 contos — Copacabana, residencia em centro de terreno de 20x40, com linda vista.

VENDO — Apartamento por 90 contos, em Copacabana, com 3 quartos, 1 sala, quarto de empregada, banheiro de luxo, chuveiro de empregada, cozinha e terraço.

VENDO — Por 160 contos, 2 optimos apartamentos, á Av. Atlantica, em Copacabana, com frente tambem para Gustavo Sampaio, com 3 quartos, 1 ampla sala, banheiro, cozinha, quarto e banheiro para empregado, garage, etc.

VENDO — Residencia por 330 contos, em Copacabana, estilo inglez, com grandes accommodações e lindo panorama. Terreno de 12x40.

VENDO — 140 contos — Rua Toneleiros, predio de 1 pavimento, construcção antiga, em terreno de 10x40.

VENDO — Apartamento por 200 contos, em Copacabana, Posto 6, occupando todo o andar, com 4 quartos e 2 salas, 2 banheiros e 2 varandas.

VENDO — Por 650 contos, ampla, muito luxuosa e nova residencia em Copacabana Posto 6.

VENDO — Por 250 contos, junto á Avenida Atlantica, optimo e luxuoso apartamento, occupando 2 pavimentos.

VENDO — 220 contos — Rua Barata Ribeiro — Moderna e luxuosa residencia.

VENDO — Apartamento por 100 contos, em Copacabana, Posto 2. Em edificio de 2 apartamentos por andar, com sala ampla, 3 quartos, quarto de empregada, copa, cozinha e dependencias de serviço.

VENDO — Predio por 260 contos, em Copacabana, Posto 6. Tem 4 quartos, 2 salas, dois "halls", banheiro, cozinha, dispensa, etc. O terreno é irregular, dando para 3 ruas e mede 260 m2. A construcção é solida, antiga e serve para edificio de apartamentos

ENGENHO VELHO

VENDO — Residencia de luxo por 350 contos, na rua Professor Gabizo, com garage, em centro de grande terreno

VENDO — Predio por 200 contos, á rua Mariz e Barros proximo á rua Campos Salles, com boa frente, edificado em centro de terreno de 588 m2.

VENDO — Palacete por 250 contos, proximo á rua Mariz e Barros, em centro de terreno.

VENDO — Predio por 200 contos, á rua Mariz e Barros, em optimo estado, com 9 quartos e 2 salas, proprio para collegio, laboratorio, casa de saude ou grande familia. O terreno tem 588 metros quadrados.

VENDO — Predio de dois pavimentos, moderno, por 200 contos, á rua Dr. Sattamini, dividido em 2 residencias independentes e em centro de terreno de 17,50x25. Rende bruto, mensalmente, 1:300$000. Facilmente adaptavel num só com 3 salas, 6 quartos, 2 quartos de banho e fóra dependencias de empregados, 2 garages.

VENDO — Predio por 140 contos, á rua Professor Gabizo, de 2 pavimentos, confortavel, com 5 quartos, quintal arborizado, etc. Typo palacete.

VENDO — Predio por 320 contos, á rua Haddock Lobo, proximo á rua do Mattoso, grande e optimo, em terreno de 13,50x60.

ENGENHO NOVO

VENDO — 4 pequenos predios por 120 contos, no Engenho Novo, de construcção muito recente, no todo ou em separado.

ENCANTADO

VENDO — Predio ainda não habitado, por 31 contos, á rua Clarimundo de Mello, com 2 quartos, sala, etc. O terreno tem 8x52 e no fundo ha uma casa velha, rendendo 105$000.

ENGENHO DE DENTRO

VENDO — Predio por 25 contos, á rua General Clarindo, 122, Engenho de Dentro, com 1 sala e 3 quartos, em terreno de 5,55x43, em rua calçada e distante 5 minutos dos trens electricos.

VENDO — Predio por 25 contos, á rua General Clarindo, 122, estação de Engenho de Dentro, com uma sala e 3 quartos, terreno de 5,55x43, em rua calçada e distante 5 minutos dos trens electricos.

VENDO — Predio por 25 contos, no Engenho de Dentro, á rua General Clarindo, 122, com 1 sala e 3 quartos

FLAMENGO

VENDO — 250 contos — Flamengo — Luxuosa residencia em terreno de 14,40x18

VENDO — Apartamento por 85 contos, no Flamengo, com 3 quartos e grande "living" dependencias para empregado e garage proxima. Facilito o pagamento.

VENDO — Residencia de luxo, por 400 contos, no melhor ponto da Av. Ruy Barbosa no Flamengo, praia, com linda vista para o mar, revestimento interno de marmore, 2 salas, 4 quartos, 1 apto. independente, com 2 salas, 2 banheiros 2 quartos, garage, elevador, etc., 33 metros de frente.

VENDO — Luxuosa residencia por 250 contos, no Flamengo, em terreno de 14,40x18,00.

GLORIA

VENDO — Predio por 250 contos, rua Hermenegildo de Barros, Gloria, moderno, de 2 pavimentos, com 2 moradias independentes de 4 quartos sala, quarto para empregado, etc. Terreno de 40 metros de frente.

VENDO — 550 contos liquidos, na Gloria, predio de renda, novo, com 14 apartamentos rendendo 74:400$000 annuaes.

VENDO — 450 contos, proximo da Gloria — Predio rendendo entre 5:500$ e 6:000$000

VENDO — Predio por 450 contos, perto da Gloria, que rende, por mez, de 5:500$000 a 6:000$000.

GRAJAHU'

VENDO — Residencia por 125 contos, na principal avenida de Grajahú, com 2 pavimentos, 4 quartos, 2 salas, terraços, em terreno de 11x40. Facilito 70 contos. Tabella Price.

VENDO — Predio por 20 contos, no melhor ponto do Grajahú, moderno, com 4 quartos, 2 salas, garage e grande quintal. Facilito o pagamento.

VENDO — Predio por 85 contos, á rua Professor Valladares, no Grajahú, com 3 quartos, 3 salas, garage, em terreno de 10x30. Facilita-se 55 contos.

VENDO — Predio residencial, de um pavimento, por 65 contos, no Grajahú, com 3 quartos, 2 salas, banheiro, etc.

VENDO — Predio residencial por 65 contos, no Grajahú, de 1 pavimento, tendo 3 quartos, 3 salas, quarto e dependencia de creados, em centro de terreno arborizado, de 15x45, com omnibus á porta.

VENDO — Predio novo, por 155 contos, no Grajahú, em terreno de 2 frentes, com tres apartamentos e loja, rendendo 17:640$000.

GAVEA

VENDO — Chacara por 380 contos, á rua Marquez de São Vicente, medindo 45x250, com linda vista.

VENDO — Palacete por 470 contos, na Zona da Lagoa, em centro de terreno de 20x48.

VENDO — Chacara por 380 contos, á rua Marquez de São Vicente, medindo 45x250, com linda vista.

VENDO — Residencia de luxo, por 470 contos, na Zona da Lagôa, em centro de terreno de 20x48.

VENDO — 485 contos a combinar — Gavea, rua Piratininga — Residencia em terreno de 35x53, 3 pavimentos, optimo acabamento.

IPANEMA

VENDO — Residencia por 450 contos, em Ipanema, construida ha 6 annos, em centro de terreno de 17x50.

VENDO — 250 contos, Ipanema, predio de esquina, recem-construido, com 4 quartos, 2 salas, garage e demais dependencias, em terreno de 11x15.

VENDO — 145 contos — Rua Visconde de Pirajá, zona commercial — Predio residencial, 2 pavimentos, garage. Terreno 11,10x50,00.

VENDO — Predio de apartamentos, por 310 contos, em Ipanema, de 6 apartamentos, cada um com 2 quartos, sala, cozinha, banheiro e quarto de empregado. Todos alugados. Renda de 2:500$000, podendo ser augmentada.

VENDO — 190 contos, rua Barão da Torre, casa de construcção moderna, com 2 salas, hall, 3 quartos, sendo 1 duplo, mais 3 quartos externos e garage.

VENDO — 400 contos, Ipanema, predio de 2 pavimentos, recem-construido, com 3 salas, 3 quartos, sendo 1 duplo, 2 banheiros, garage com 2 quartos e banheiro, em terreno de 14x50.

VENDO — Predio por 250 contos, á rua Visconde de Pirajá, com 5 quartos, 3 salas, garage e quarto para empregado em terreno de 21x26.

VENDO — Por 180 contos, predio á rua Domingos Ferreira, com 5 quartos, 2 salas, garage e mais dependencias.

JACARE'PAGUA'

VENDO — Predio residencial por 40 contos, á rua Candido Benicio, 1.153, Jacarepagua, tendo 3 quartos, sala, garage, etc., em terreno de 11x70.

LEBLON

VENDO — Residencia por 165 contos, no Leblon, nova, com 4 quartos, 2 terraços, garage com quarto, etc., em terreno de 20x30.

VENDO — Residencia por 150 contos, no Leblon, com 4 quartos, 2 salas, garage, etc., e grande facilidade de pagamento.

LINS VASCONCELLOS

VENDO — Predio por 48 contos, á rua Lins de Vasconcellos, com tres quartos, 2 salas e mais dependencias. Foi recentemente reformado. Facilito o pagamento pela Tabella Price.

LEME

VENDO — 75 contos, Leme, apartamento com 2 quartos, sala, saleta, etc. Renda de 820$. Facilita 32 contos pela Tabella Price.

LARANJEIRAS

VENDO — Predio de 2 pavimentos, por 135 contos, em Laranjeiras, em terreno de 10x50.

VENDO — 135 contos, Laranjeiras, predio antigo, de construcção solida, em terreno de 10x50.

LAPA

VENDO — Predio por 155 contos, á rua dos Invalidos, de construcção antiga, em terreno de 6x53, Rende 20:400$000.

VENDO — Predio por 155 contos, á rua dos Invalidos, em terreno de 6x53, rendendo reis 20:400$000. E' antigo.

VENDA DE TERRENOS

ANDARAHY

Vendo — Terreno por 35 contos, no Andarahy, R. Agenor Moreira, lado da sombra, muito perto de Barão de Mesquita, medindo 10 x 32.

BOTAFOGO

Vendo — Rua Demetrio Ribeiro, esquina da rua Ipu Botafogo — Terreno de 17,30 x 19,00, com projecto para 6 pavimentos.

Vendo — Terreno por 350 contos, em Botafogo, em esq. de 14,70 x 48, na Zona de n[illegible] res.

Vendo — Lote por 90 contos, em boa rua de Botafogo.

Vendo: 84:000$000 — Botafogo, terreno em rua nova, com 12 x 47.

Vendo: 80 contos, em S. Clemente, á rua Marechal Francisco de Moura, terreno com 17 x 45,50.

Vendo — Por 265 contos terreno no principio da rua São Clemente, com 15,20 x 74, alargando-se para 24 metros.

Vendo — Terreno por 84 contos, em Botafogo, rua nova, de 12 x 47.

BELFORT ROXO

Vendo — 270 lotes por 200 contos, na estação de Belfort Roxo, com planta de loteamento approvada e ruas abertas.

Vendo — Terreno á razão de 1$500 o m2, em Honorio Gurgel, á margem da Linha Auxiliar, com a area de 43.000 m2.

CENTRO

Vendo — Terreno por 800 contos, no Centro, optimo, de 15x56, com 3 frentes.

Vendo — Por 2.000 contos, á r. Senador Dantas, grande area x 13,37. de 28x33, com duas frentes.

Vendo: — 230:000$000 — Rua 7 de Setembro — Terreno 6,10 x 10,00.

Vendo — 135:000$000 — Rua Conceição, terreno 4,25 x 13,37.

Vendo: — 140:000$000 — Rua Buenos Aires — Terreno 4,60 x 22,80.

Vendo — Terreno á rua Senador Dantas, com 21 de frente por 13x16 de fundos.

Vendo: — 180:000$000 — Rua Buenos Aires — Terreno 6,10 x 23,10.

CATTETE

Vendo — Area de 2.800 ms.2 por 1.300 contos, á rua Silveira Martins, esq. de Beato Lisboa tendo 52 metros para esta rua e 50 metros para aquella.

Vendo — Terreno por 330 contos, á rua Silveira Martins, com area total de 930 ms.2 com 17 metros de frente até á extensão de 28,50 mts., dahi alargando para 26,50 até á extensão de 21 metros.

Vendo — Terreno por 720 contos, á rua Senador Vergueiro, de esquina, medindo nessa rua 32,75 metros e, noutra frente 42,75. Nos fundos tem 27,50 e 26,75 do lado esquerdo. Tem predio.

CAMPO GRANDE

Vendo — Optima area na base de 600 réis o metro quadrado, em Campo Grande, com cerca de 3.000,000 ms. propria para loteamento.

COPACABANA

Vendo: 540 contos — Avenida Atlantica, entre Sá Ferreira e Souza Lima, terreno de 15 x 50

Vendo: — 200 e 130 contos — Rua Francisco Octaviano — Terreno de 24x46 ou 12x46.

Vendo — Terreno por 130 contos, á rua Francisco Octaviano Copacabana, lote de 12x46

Vendo — Optimo terreno de 10x28, com predio de solida construcção, por 135 contos, no Posto 2, rendendo 800$000 mensaes

Vendo — Terreno, por 550 contos, á Avenida Atlantica, Posto 5, medindo 15x50.

Vendo: — 500:000$000 — Rua Belfort Roxo — Area de 170.000 ms. qs. com planta approvada e ruas abertas.

Vendo — Terreno por 500 contos, na Avenida Atlantica, com 15 x 33, tendo 2 frentes

Vendo — Terreno por 300 contos, com duas frentes, junto á Avenida Atlantica, com 21,50x14.

Vendo: — 650 contos — Entre Rua Domingos Ferreira e Avenida Atlantica — Esquina c/ 4 predios. Terreno 38 x 20,50. Proprio para apartamentos.

FLAMENGO

Vendo — Lote de 35x60 no todo ou em partes, á Av. Ruy Barbosa, Flamengo. Excepcional lote.

GLORIA

Vendo: — 230 contos — Junto ao jardim da Gloria — Terreno de 13,50 x 40.

GRAJAHU'

Vendo — Terreno por 160 contos, no Grajahu', de 44x70.

Vendo — Terreno por 35 contos, rua Itabaiana, esq. Mearim.

Vendo — 1 area com 1.200 mts. qs. por 75 contos, no Grajahu', propria para avenida de luxo ou apartamento.

Vendo — Terreno por 32 contos, á R. Mearim — Grajahu, com 9,70 x 40, junto e depois do 303.

Vendo — Terreno por 32 contos, á rua Mearim, Grajahu' com 9,70 x 40, junto e depois do 303.

Vendo — Terreno por 45 contos, no Grajahu', o melhor, á Av. Engenheiro Richard, medindo 12 x 37,50, lado da sombra e antes da praça. Prompto para edificar.

Vendo — Terreno por 70 contos, a melhor esquina commercial da praça Edmundo Rego Grajahu', com a Avenida Engenheiro Richard, com 28 metros de testada, lado da sombra.

Vendo — Lote por 25 contos, no Grajahu', com 10 x 40. Tenho 2 lotes.

Vendo — 2 Lotes de terreno a 25 contos cada lote, no Grajahu', medindo 10x40 cada um.

Vendo: — 25 contos — Grajahu' — Rua Campinas, 20 metros depois do n. 181, ter. de 10x40 (existem 3 lotes juntos).

GAVEA

Vendo — Terreno por 125 contos, na Avenida Epitacio Pessôa, junto e antes do 2.316, esquina, de 15,50 x 24.

Vendo — Terreno por 350 contos, na Gavea, medindo 133x150, com 2 frentes, sendo 133 metros para a R. Pacheco Leão.

Vendo — Terreno por 35 contos, na Gavea, Estrada da Gavea, lote 24 entre o Golf Club e a Av. Jayme Silvado, medindo 12x48.

Compra de Terreno

ANDARAHY

COMPRO — Terreno no Andarahy, de 50 a 100.000m2, plano, proximo ás communicações.

COMPRO — Terreno até 30 contos, de 10 x 30, mais ou menos na Tijuca, Andarahy, Gavea ou Jardim Botanico.

BOTAFOGO

COMPRO — Até 220 contos, terreno de Botafogo para a cidade, com dimensão approximada de 18 x 25.

CENTRO

COMPRO — Até 5 contos o metro quadrado, terreno no centro bancario com o minimo de 600 mts. qs.

COMPRO — Esplanada do Castello — Tereno com 18 a 20 metros de frente.

COMPRO — Terreno na Esplanada do Castello, qualquer preço.

COMPRO — Terreno até 350 contos, no centro da cidade — Quadra: Av. Rio Branco, do Alfandega a São José, limitando com rua 1° de Março e Misericordia.

CATTETE

COMPRO — Tereno até 250 contos, no Cattete ou ruas transversaes p. construcção, lojas e apartamentos, mesmo em zona de 3 andares. Prefiro esquina.

COPACABANA

COMPRO — Terreno na Avenida N. S. de Copacabana, com ou sem construcções, de 30 x 50. Tambem serve menor

COMPRO — Terreno ou predio, até 150 contos, em Copacabana, em qualquer rua.

COMPRO — Terreno, na Av. Atlantica, tendo 15 x 30, no minimo.

COMPRO — Av. Atlantica, tendo 15 x 30, no minimo.

COMPRO — Av. Atlantica, até posto 5 — Terreno de 25 metros de frente, dando para 2 ruas.

COMPRO: Copacabana — terreno minimo de 13 x 30.

COMPRO — Terrenos de qualquer preço ou tamanho, em Copacabana, Ipanema, Leblon ou Esplanada do Morro do Castello.

COMPRO — Terreno com frente minima de 15 mts. para a A. Atlantica e egual dimensão, nos fundos, para a R. Ayres Saldanha.

COMPRO — Terreno em Copacabana (Zona residencial) com 11 ou 12 metros de frente, por 30 metros m/m.

COMPRO — Terreno até 200 contos, na Av. Copacabana — Parte commercial — medindo 11 x 50.

ENGENHO NOVO

COMPRO — Terreno proprio para construcção de villa entre Engenho Novo e Engenho de Dentro. Local com boa conducção.

FLAMENGO

COMPRO — Terreno em rua transersal á praia, no Flamengo, com o minimo de 13 metros de frente.

GAVEA

COMPRO — Terreno na Gavea, de 12 x 30.

IPANEMA

COMPRO — Terreno em Ipanema, de 15 x 20, preferivel esquina

COMPRO — Terreno até 95 contos, em Ipanema, de 10x50

COMPRO — Terreno em Ipanema — Area minima de 200ms. qs.

COMPRO — Um lote de terreno até 90 contos, em Ipanema ou Leblon, que tenha 20 x 26 ou 10 x 46.

LARANJEIRAS

COMPRO — Terreno até 80 contos, em Laranjeiras, com 15 x 30.

COMPRO — Terreno nas immediações da Avenida Oswaldo Cruz ou Laranjeiras, de 12 ou mais metros de frente, por 30 ou mais de fundos.

COMPRO — Terreno até 100 contos, em Botafogo ou Laranjeiras.

MADUREIRA

COMPRO — Terreno até Madureira ou Penha, proximo á Estrada de Ferro, com 30.000 m2, no minimo.

PETROPOLIS

COMPRO — Lote de terreno em Itaipava, que se prestes para casa de recreio.

TIJUCA

COMPRO — Terreno de 1.000 m2, no Alto da Boa Vista, de preferencia, na Estrada do Redemptor e proximo ao bonde.

COMPRO — Terrenos — Proximidades da praça Saenz Peña com dimensões minimas de 20 x 50.

URCA

COMPRO — Terreno até 40 contos, na Urca ou Leblon.

COMPRO — Terreno até 45 contos, na Urca, para construcção de pequeno predio.

COMPRO — Urca — Terreno com minimo 9 x 20.

ZONA SUL

COMPRO — Terreno até 150 contos, que se preste para construcção de villa ou compro villa, até 500 contos, na Zona Sul, com renda de 8 % liquidos e proxima de conducção.

COMPRO — Terreno com área de 10.000 mts. qs. planos, na Zona Sul, para um campo de sports.

Correctores Officiaes da Bolsa de Immoveis Que Frequentam os Pregões de Segundas e Quintas - feiras

ALCIDES L. DE MORAES (F. R. de Aquino & Cia.) — Av. Rio Branco, 91 — 6.° — Tel. 23-1830.

ALVARO VAZ OLIVIERI (Credito Immobiliario Auxiliar S|A.) — Rua Candelaria, 9 — s. 305 — Tel. 43-2369.

ANTONIO BRITTO DE VASCONCELLOS — Av. Graça Aranha, 43 — s. 1101 — Tels. 42-6658 — 42-9254.

ANTONIO DE CASTILHO GAMA — Av. Rio Branco, 134 — s. 407 — Tel. 42-8921.

ANTONIO DE PAULA AFFONSO (S|A. Paula Affonso) — Rua S. José, 70 — Tels. 22-9378 e 22-4421.

ANTONIO JOSE' CEPEDA — Rua da Quitanda, 111 — loja — Tel. 43-4285.

ARNON DE MELLO (Immobiliaria Norte-Sul do Brasil Ltda.) — Rua Mexico, 164 — s. 52 — Tel. 42-4666.

ARTHUR GOMES PEREIRA — Rua Rodrigo Silva, 34 — s. 305 Tel. 22-0010.

BARROS & KRAUCHER — Av. Rio Branco, 173 — 6.° — Tels. 42-0812 — 42-1040.

BRAULIO PENNA & CIA. LTDA. — Rua do Ouvidor, 71 — 2.° — Tel. 23-0393.

BORIS OLDENBURG — Rua da Assembléa, 104 — s. 613 — Tel. 42-2849.

CARLOS DE MIRANDA SANTOS (Credito Immobiliario Auxiliar S|A.) — Rua da Candelaria, 9 — s. 305 — Tel. 43-2369.

CLITO BARBOSA BOKEL (Costa Pereira, Bokel, Ltda.) — Rua Alvaro Alvim, 31 — s. 16.° — Tel. 42-8130.

FREDERICO BOKEL—Praça Floriano, 39 — 2.° — Tel. 22-7690.

GENTIL FERNANDO DE CASTRO — Av. Rio Branco, 137 — s. 510 — Tel. 23-3584.

J. A. DE MATTOS PIMENTA — Av. Rio Branco, 128 — 1.° — Tels. 42-9035 e 42-9036 e 37.

JOAO PROENÇA — Rua Buenos Aires, 41 — 9.°—Tel. 23-4371.

JOEL FOMM DE OLIVEIRA ROXO (Cia. Bancaria Aurea Brasileira) — Av. Rio Branco, 138 — Tel. 42-6452.

JOSE' BAUER — Av. Rio Branco, 77 — 3.° — Tel. 23-4918.

JOSE' DA SILVA COUTO — Rua Gonçalves Dias, 67 — 2.° — Tel. 22-3902.

LUIZ SISTO — Rua Gen. Camara, 90 — 1.° — Tels. 23-2274 e 23-1303.

MARIO DOS SANTOS — Av. Rio Branco, 243 — Tel. 42-6617.

MICHEL SAYER — Av. Rio Branco, 117 — s. 322 — Tel. 23-2416.

MILTON FERREIRA DE CARVALHO — Rua dos Ourives, 51 — 1.° — Tels. 23-5396 e 23-5235.

MILTON FREITAS DE SOUZA — Rua dos Ourives, 27-A — s. 402|3 — Tel. 23-0536.

NELSON FALCAO PESSOA — Av. Rio Branco, 137 — s. 615 Tel. 23-0404.

OLIVEIRA LIMA & CIA. LTDA. — Rua Mexico, 90 — s. 701-9 — Tels. 42-4380, 42-4780 e 42-6943.

ORLANDO SOTTO-MAYOR DE CASTRO (Immobiliaria São Jorge, Ltda.) — Av. Graça Aranha, 39-A, s. 605|6 — Tel. 42-6560.

ORMY TOLEDO — Av. Rio Branco, 128 — s. 703 — Tel. 42-6616.

OTTO NABUCO DE CALDAS — Rua da Quitanda, 87 — 1.° — Tel. 43-7727.

RUBENS GOMES DE ALMEIDA — Rua da Assembléa, 104 — 5.° — Tel. 22-3654.

SCHLOBACH & SAAD — Rua 7 de Setembro, 54 — 1.° — Tel. 43-3777.

SINO S|A. — Av. Rio Branco, 128 — s. 1101 — Tels. 42-8932 e 42-5873.

TASSO BARBOSA — Trav. do Ouvidor, 23, sob. — Tel. 23-1066.

Séde da Bolsa de Immoveis — Av. Rio Branco, 128 — 1.° — Tel. 42-5152.

Departamento Juridico — Av. Rio Branco, 117 — 5.° — s. 504 — Tel. 23-1184

COMPRAS VENDAS E HYPOTHECAS DE PREDIOS, TERRENOS, FAZENDAS, SITIOS, ETC....

Procure a SECÇÃO DE IMMOVEIS da

COMPANHIA BANCARIA AUREA BRASILEIRA

CORRETOR OFFICIAL DA BOLSA DE IMMOVEIS DO RIO DE JANEIRO

138 -- AVENIDA RIO BRANCO -- 138

TELS. 22-7171 e 42-6452

IRAJÁ — TERRENOS — Vendem-se á vista ou a prazo longo, em modicas mensalidades, lotes de 12x30, á Estrada do Quitungo, 1.481, com agua, luz e omnibus á porta, a 300 metros da estação. — MILTON FERREIRA DE CARVALHO, OURIVES, 51-1.°.

INHAUMA. — Vende-se á rua Edmundo, proximo da estação de Cintra Vidal, terreno de 10x30 ou 20x30, á vista ou a prazo. — MILTON FERREIRA DE CARVALHO, OURIVES, 51-1.°.

MADUREIRA — Vende-se no trecho commercial, terreno com 6.614m2, dando para uma rua com 24 casas, todas em centro de terreno. — MILTON FERREIRA DE CARVALHO, OURIVES, 51-1.°.

LEBLON — TERRENOS — Vendem-se á rua Dias Ferreira, proximos de Aristides Spinola, lotes de 12x30 e maiores, á vista ou a prazo longo. — MILTON FERREIRA DE CARVALHO, OURIVES, 51-1.°.

SANTA CRUZ — CHACARA Vende-se á Estrada da Cia. Radio, com 41.700m2, ao lado de modernas casas de campo. — MILTON FERREIRA DE CARVALHO, OURIVES, 51-1.°.

TIJUCA — TERRENOS Vende-se á rua Henrique Fleiuss, proximos do ponto final do bonde "Fabrica", lotes de 11x30, 12x30, 12x36 e maiores — MILTON FERREIRA DE CARVALHO, OURIVES, 51-1.°.

OLARIA — Casas em prestações — Vendem-se a réis 40:000$000, predios e terrenos, construidos em centro de terreno com entrada para auto, em rua nova calçada, proxima da praia de banhos de Ramos, constando de 3 quartos, ampla sala, varanda, cosinha, banheiro completo, etc., 20 % de entrada e o restante em mensalidades de 425$000. — MILTON FERREIRA DE CARVALHO, OURIVES, 51-1.°.

A NOSSA OPINIÃO

DESCLASSIFICAÇÃO ECONOMICA

Um dos grandes erros do nosso passado — passado, aliás, não mt. remoto — foi o da pratica da monocultura. Exemplo flagrante desse erro tivemos, sem duvida, no caso de São Paulo com o café. Hoje, o grande Estado do Sul já não tem na rubiacea o ponto unico de apoio da sua economia. A diversificação economica é, sem contestação, uma these hoje aceita como incontrastavel necessidade á vida das nações. A velha rotina vae desapparecendo entre nós, com a adopção de novos methodos e novas directrizes que os governos estão seguindo.

Um elemento caracteristico do nosso desenvolvimento economico no ultimo decennio tem sido este: — a forte accentuação da tendencia agricola ou industrial para a diversidade da producção.

Hoje, em dia, essa orientação se impõe, como um imperativo da hora que passa. A grande calamidade que pesa sobre a Europa, destruindo seus campos e suas lavouras e privando-a do homem para o trabalho, traça o painel de dias angustiosos para todo o mundo. As consequencias da guerra, no terreno economico, mais do que em qualquer outro, serão duras para os combatentes e para aquelles que, longe do theatro da carnificina, permanecem nos principios rigorosos da neutralidade.

O Brasil deve estar apparelhado para resistir á situação grave que se approxima, cujos primeiros symptomas, embora leves, já se estão fazendo sentir por toda parte.

* * *

Felizmente, cada anno que se passa entre nós representa uma nova etapa coberta na marcha para a conquista de uma economia continental, no que diz respeito á amplitude e á complexidade. Notamos, em todos os nucleos das nossas actividades, o despertar de energias e de vontades, o interesse collectivo do governo e povo no sentido de dar ao nosso desenvolvimento economico um rythmo seguro e capaz de resistir á crise que, certamente, abalará a vida de toda a humanidade.

Devemos citar, a proposito, o que se vem verificando no Espirito Santo. Basta dizer que em 1930, ha dez annos passados, o café exercia verdadeira preponderancia na economia do Estado. Hoje, a essa influencia se tem opposto por outros artigos, como a madeira, o milho, a mandioca, a mamona, o cacáu, a mica, o cimento, cuja producção se accentúa de maneira notavel nas estatisticas.

Ainda ha pouco, o Boletim Estatistico espiritosantense, referindo-se ao discurso proferido pelo interventor Punaro Bley ao inaugurar o novo serviço de abastecimento dagua de Cachoeiro de Itapemerim, affirma que as palavras desse governante estadual são um convite ao trabalho que possa defender a economia do Estado, "cuja recuperação diante da crise de 1929, se fez victoriosa". Mas, accrescenta, "para preservar essa recuperação, que custou sacrificios, impõe-se a mais intima conjugação de esforços, no sentido de ser mantida a directriz administrativa que vise, de um lado, a diversificação da economia do Espirito Santo e, de outro, a conquista de novos mercados para os quaes possa escoar-se a nossa producção".

Essa é a verdadeira doutrina que cumpre ser ouvida e praticada por todos os governos do Brasil se quizermos encontrar reservas formidaveis de resistencia para manter o equilibrio da nossa vida economica em meio do torvelinho que envolverá o mundo dentro de pouco tempo.

Na Falta Das Facturas Consular ou Commercial

Será Permittido o Desembaraço das Mercadorias Importadas Mediante Termo de Responsabilidade

O Presidente da Republica Attende a Uma Solicitação do Commercio — A Medida Vigorará Emquanto Perdurarem as Difficuldades Decorrentes da Conflagração Européa

Em principio de junho ultimo a Associação Commercial de São Paulo appellou, em longo telegramma para o presidente Getulio Vargas, no sentido de serem baixadas novas determinações sobre a apresentação nas alfandegas do paiz de facturas consulares e outros documentos comprovantes da importação de mercadorias oriundas de paizes belligerantes. O estado de guerra affectando o serviço de correios tornava difficil e muitas vezes impossivel mesmo a apresentação dos documentos em prazo util. Em seu longo telegramma a Associação Commercial de São Paulo apresentou varias suggestões para estudos. O chefe do Governo determinou o immediato exame do assumpto por parte do Ministerio da Fazenda. Agora, o sr. Getulio [illegible] approvou uma exposição [illegible] da Fazenda con- [illegible] rão definitivamente o assumpto sem prejuizo para o erario publico e de accordo com as necessidades dos importadores brasileiros. De accordo com as novas normas approvadas pelo presidente da Republica "os casos de falta de facturas consular e commercial e outros documentos de embarque das mercadorias e materias de importação, bem como os de legalização desses documentos pelas autoridades consulares depois da entrada dos navios nos portos brasileiros de destino, ou de ausencia dessa legalização, serão devidamente apreciados e solucionados pelas repartições aduaneiras respectivas, em caracter de excessão e emquanto perdurarem as difficuldades actuaes decorrentes da conflagração européa".

De accordo, ainda, com a exposição approvada pelo presidente Getulio Vargas as alfandegas do paiz, alem das providencias constantes do decreto-lei nº 1.596 de 1939 e instrucções posteriores do Ministerio da Fazenda observarão o seguinte:

"a) — Na falta das facturas consular ou commercial será permittido o desembarque das mercadorias e materiaes mediante termo de responsabilidade, com o prazo de 135 dias pela apresentação desses documentos, quer se trate de importação com a consignação directa ou nominativas, quer a ordem, cabendo, neste ultimo caso, aos donos ou importadores das mercadorias e materiaes fazer a prova de propriedade, na forma prevista em lei;

b) — Apresentando o interessado, dentro do prazo a que se obrigou, a factura consular ou certidão em conformidade com o art. 49 do decreto nº 22.717, de 16 de maio de 1933, a factura commercial, será processada a baixa do termo, que a Inspectoria da Alfandega mandará, em despacho, tornar effectiva desde que não haja motivo para outras diligencias, de accordo com as leis aduaneiras;

c) — Não tendo o interessado dado entrada, na repartição, do seu pedido de baixa, até oito dias após a terminação do prazo, o funccionario encarregado do serviço dos termos de responsabilidade levará, obrigatoriamente, o facto ao conhecimento da Inspectoria, que mandará intimar o responsavel para o fazer, dentro de oito dias, sob pena do pagamento de multa igual á importancia dos direitos das mercadorias e materiaes constantes do termo;

d) — Se, findo o prazo de 135 dias de que trata o inciso "a", o dono ou consignatorio das mercadorias ou materiaes não houver obtido os documentos pelos quaes se responsabilizou, nem as certidões mencionadas no inciso "b", dará disso conhecimento á repartição aduaneira, mediante requerimento, comprovando a allegação e justificando a falta.

Apreciado o pedido pela Alfandega, será autorizada a baixa do termo, na ausencia de motivos para qualquer duvida, providenciando a Inspectoria, caso contrario, de modo a serem sanadas as faltas porventura verificadas, para resalva dos interesses da Fazenda;

e) — As facturas legalizadas em data posterior á entrada do vapor conductor das mercadorias no porto brasileiro de destino das mesmas, serão igualmente aceitas, desde que os interessados o requeiram á repartição aduaneira e se verifique que a demora na legalização proveiu das difficuldades oriundas da situação actual da Europa.

Do mesmo modo se procederá relativamente ás facturas que não tenham sido legalizadas pelas autoridades consulares, nem só sob a allegação acima, como por outra qualquer circumstancias que não envolva fraude ou má fé;

f) — Tratando-se de importação á ordem, cumpre aos interessados fazer prova da propriedade dos volumes, com a exhibição dos respectivos conhecimentos de carga ou outro qualquer meio legal, exigindo-se, neste caso, a assignatura de um termo de responsabilidade por duvidas futuras;

g) — Nos casos de falta de facturas ou quando não tenham sido esses documentos legalizados, pelas autoridades consulares, se procederá na conformidade do § 1 a 5 do art. 7º do decreto nº 22.717, de 1933, citado;

h) — Os casos omissos nestas instrucções serão resolvidos pelas Inspectorias das Alfandegas, de modo a normalizar os interesses do Fisco, com os dos importadores, vindo a este Ministerio, para conhecer ou resolver, as questões em que as autoridades aduaneiras julguem escapar á sua competencia a respectiva decisão".

Com esta resolução agora tomada pelo presidente da Republica, attende-se, de vez, a todos os importadores brasileiros e resolve-se, tambem, innumeros casos de multas que se vinham accummulando nas Alfandegas brasileiras pela inobservancia das determinações agora reguladas. Segundo a mesma exposição agora approvada pelo chefe do Governo, o Ministerio da Fazenda fica, igualmente autorizado, a decidir os processos identicos pendentes de despacho.

O Sr. Achilles Lisboa Vae Debater o Problema da Lepra

GRANDE INTERESSE EM TORNO DA CONFERENCIA DO ILLUSTRE SCIENTISTA

Um dos mais serios problemas que estão interessando o governo brasileiro nesta phase de reconstrucção nacional é o combate ao mal de Hansen. As nossas autoridades não medem sacrificios no sentido de transformar essa campanha prophylatica numa verdadeira cruzada nacional, arregimentando energias e buscando a collaboração de todos que se interessam pelo aperfeiçoamento da raça.

O DIARIO CARIOCA, por mais de uma vez, tem tratado desse importante problema, nos seus editoriaes, procurando assim levar o seu concurso á obra benemerita do nosso governo e louvando todas as iniciativas tomadas para o seu exito completo. Por isso mesmo, não podemos deixar de applaudir a idéa do Instituto Brasileiro de Cultura convidando o eminente scientista dr. Achilles Lisboa para discutir o problema, na sua sessão de terça-feira, 6 do corrente.

A conferencia do sr. Achilles Lisboa terá lugar, ás 17 horas no Salão do Lyceu Literario Portuguez, á rua Senador Dantas, 118.

Caiu e Fracturou a coxa

O commerciario Manoel Pinto Teixeira, de 53 annos de edade, casado, brasileiro, morador á rua General Camara n. 163, foi victima de uma queda, soffrendo fractura da coxa esquerda.

Manoel foi soccorrido na Assistencia e internado, em seguida no H. P. S.

Victima de Auto

Quando transitava hontem, á noite, pela rua 24 de Maio, o commerciario Ismael Silva, branco, de 22 annos de edade, solteiro, brasileiro, residente á rua das Marrecas n. 29, foi atropelado por um auto, soffrendo fractura do femur direito, contusões e escoriações generalizadas.

A victima, depois de medicada na Assistencia, foi internada no H. P. S.

Grandes Attracções !!! Tudo novo!

na Secção de Retalhos

Casa BARBOSA FREITAS

AV. RIO BRANCO, 136

O 'Santa Helena' Foi Tomado Como Navio Fantasma

VIAJARAM A BORDO DO CARGUEIRO ARGENTINO O DEPUTADO FRANCEZ, HENRY TORRES E A ARTISTA DE CINEMA VÉRA KORENE

Procedente de Casablanca, no Marrocos Francez, chegou ao nosso porto o cargueiro argentino "Santa Helena" e em cujo bordo viajaram para esta capital, em pessimas condições de conforto, o antigo deputado á Camara franceza, sr. Henry Torres, e a artista de cinema, tambem franceza, Véra Korene, grande figura da "Comedie Française". Ambos aportam á America do Sul na qualidade de refugiados de guerra. Convem accentuar que o sr. Henry Torres é o primeiro politico da França que vem se asylar no Brasil, em consequencia dos acontecimentos desenrolados na Europa, que culminaram com as modificações politicas verificadas na sua patria, depois da assignatura do armisticio.

FUGINDO A'S TERRIVEIS CONSEQUENCIAS

Ao ser desfechado, na França, o terrivel golpe totalitario, o sr. Henry Torres e a consagrada artista Véra Korene, que se encontravam em Casablanca, não tiveram outra alternativa senão deixar o territorio francez. Pelas circumstancias do momento, viramse na contingencia de tomarem o primeiro navio que viesse para a America do Sul. E este foi o cargueiro "Santa Helena", uma pequena embarcação argentina de menos de quinhentas toneladas de deslocamento.

UMA VIAGEM HORRIVEL

O illustre parlamentar francez e a consagrada artista da "Comedie Française" fizeram uma viagem horrivel. Tal era o lamentavel estado em que se encontravam os viajantes, que o sub-inspector, José Munhoz, da Policia Maritima, não hesitou em facilitar-lhes o desembarque, trazendo-os á terra em lancha daquella repartição. Os seus documentos achavamse em ordem. O parlamentar francez era portador de uma carta do nosso embaixador em Paris, Souza Dantas, recommendando-o ás autoridades e amigos, como uma das figuras mais brilhantes do parlamento.

O deputado francez Henry Torres e a artista Véra Korene

TRINTA E OITO DIAS DE VIAGEM

O ex-parlamentar francez e a artista Véra Korene, estiveram hontem, pela manhã, na Policia Maritima, afim de regularizar o desembarque.

Aproveitando essa opportunidade, abordamos o sr. Henry e a senhora Véra. O politico francez declarou-nos sentir-se feliz por ter chegado ao Brasil, um paiz neutro, ligado á França por laços de indestructivel amizade. Deu a entender que a sua partida de Casablanca foi difficilima, e que, só conseguiu embarcar no "Santa Helena" depois de uma série de contratempos, valendo-se da sua qualidade de politico refugiado. Referindo-se á sua viagem, no minusculo cargueiro argentino, accentuou que fôra das mais penosas e arriscadas. A cada instante soavam as sirenes de alarma e ambos, tanto elle como a artista franceza escondiam-se onde podiam, emquanto os aviões allemães despejavam centenas de bombas sobre o porto de Marselha e Loirs du Rhene. A alimentação era escassa e o conforto inexistente. Além disso, pesava a ameaça de esgotar-se o combustivel da pequena embarcação. Nos portos europeus, o abastecimento era difficilimo e só a muito custo o commandante obteve o sufficiente para atravessar o Atlantico.

OUVINDO VÉRA KORENE

A applaudida artista Véra Korene manifestou, tambem, o seu contentamento por haver chegado a salvo ao Rio de Janeiro. Disse que ainda não conhecia o Brasil, lamentando que o tivesse conhecido em circumstancias tão amargas.

Referiu-se ás peripecias da sua viagem e terminou por declarar que se sentia feliz por se encontrar no Brasil cercada de toda segurança.

OUTROS PASSAGEIROS

A bordo do "Santa Helena" viajam para Buenos Aires, mais seis refugiados, todos argentinos repatriados, inclusive um menino de 14 annos.

OS PROFESSORES AMERICANOS VISITAM O MINISTERIO DA EDUCAÇÃO

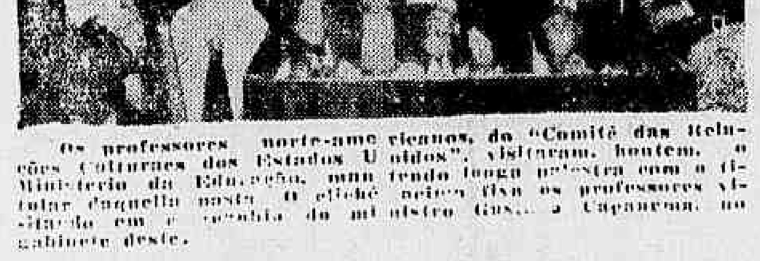

Os professores norte-americanos, do "Comité das Relações Culturaes dos Estados Unidos", visitaram, hontem, o Ministerio da Educação, mantendo longa palestra com o titular daquella pasta. O cliché acima fixa os professores visitantes em companhia do ministro Gustavo Capanema, no gabinete deste.

A ENTREGA DA ORDEM DO CRUZEIRO DO SUL AO SR. MORAES DE CARVALHO

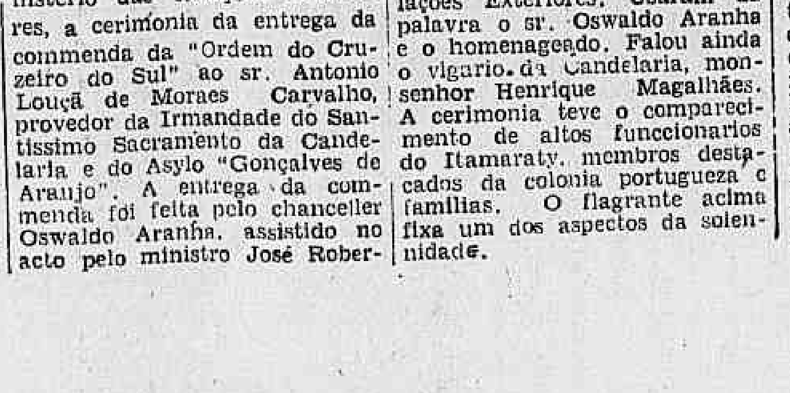

Realizou-se hontem, no Ministerio das Relações Exteriores, a cerimonia da entrega da commenda da "Ordem do Cruzeiro do Sul" ao sr. Antonio Louçã de Moraes Carvalho, provedor da Irmandade do Santissimo Sacramento da Candelaria e do Asylo "Gonçalves de Araujo". A entrega da commenda foi feita pelo chanceller Oswaldo Aranha, assistido no acto pelo ministro José Roberto de Macedo Soares, secretario geral do Ministerio das Relações Exteriores. Usaram da palavra o sr. Oswaldo Aranha e o homenageado. Falou ainda o vigario da Candelaria, monsenhor Henrique Magalhães. A cerimonia teve o comparecimento de altos funccionarios do Itamaraty, membros destacados da colonia portugueza e familias. O flagrante acima fixa um dos aspectos da solennidade.

Morreu no Campo de Football

O empregado da companhia de petroleo "Copeba", Edgard Cunha, de 3[illegible] annos, casado, residente á rua Conde de Bomfim n. 791, quando tomava parte hontem, á tarde, numa partida de football, no campo situado nos fundos do numero 232 da rua das Laranjeiras, sentiu-se mal.

Immediatamente foram sollicitados para elle os serviços do Posto Central de Assistencia. Quando, porém, a ambulancia chegou ao local nada mais pôde o medico fazer, porque Edgard já era cadaver.

"A MULHER FAZ O HOMEM"

James Stewart numa scena do film "A MULHER FAZ O HOMEM" que o Plaza estréa amanhã

Finalmente amanhã, após longa expectativa, será dado a conhecer ao grande publico do Rio, um dos mais discutidos e empolgantes super-films da temporada. Trata-se da celebre realização de Frank Capra para a Columbia "A Mulher faz o Homem" (Mr. Smith goes to Washington) com Jean Arthur e James Stewart nos "rôles" centraes de um romance dramatico de alta envergadura artistico-social, e seguidos por uma pleiade de "astros e "estrellas", como sejam Edward Arnold, Claude Rains, Guy Kibbee, Thomas Mitchell, Eugene Pallette, Beulah Bondi, H. B. Warner, Harry Carey, Astrid Allwyn, Ruth Donnelly, Grant Mitchell, Porter Hall, Pierre Gatkin, Charles Lane, etc.

Anna Neagle, Ama! Anna Neagle, Canta! Anna Neagle, Dansa!

Quem a viu em "A Enfermeira Edith Cavell" e "Rainha Victoria", não poderia nunca imaginar que ella pudesse apparecer um dia, dentro dos mais modernos e elegantes trajes, cantando e dansando com graça e habilidade inegualaveis... Pois ahi está Anna Neagle em "Irene", para surpreender a todos ! "Irene" a attracção maxima da Cinelandia, quando, a partir do proximo dia 12, fôr apresentada no Palacio Theatro.

"CAVALGADA DE AMOR"

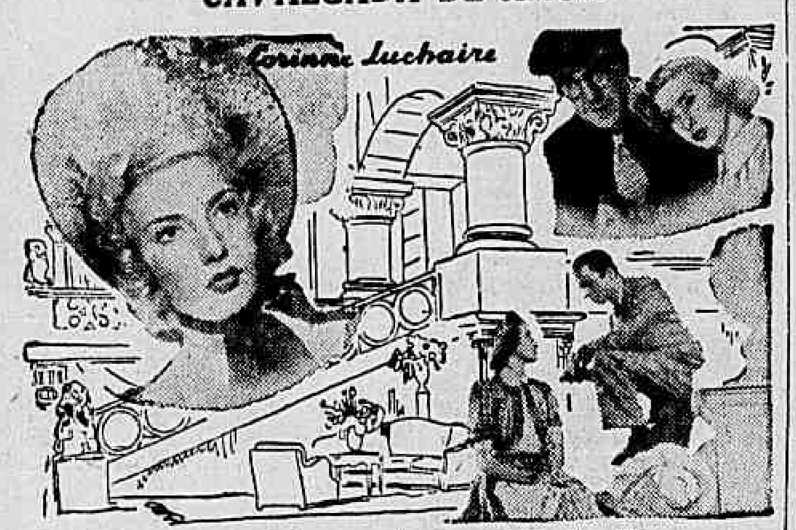

Corine Luchaire em algumas scenas do film "CAVALGADA DO AMOR"

"Scarface" Com Mr. Paul Muni

Paul Muni em "SCARFACE"

"Scarface", nos mostra fielmente, a luta da sociedade americana contra os bandos que queriam impor a venda da cerveja, á custa do sinistro gatilho.

O cinema Broadway, está exhibindo "Scarface". Essa película, deve ser vista por todos. Velhos e moços devem conhecer esse documento que reflete um momento da historia da humanidade.

Em "Cavalgada de Amor" destacam-se como as tres heroinas dos tres romances de amor : Simone Simon, Corinne Luchaire e Janine Darcy...

"Cavalgada de Amor" será a grande estréa do Plaza, dentro de breves dias.

* * *

Uma Orchestra Symphonica... De Relogios, Para "Pinocchio"!

Quando Walt Disney solicitou de um relojoeiro a sua collaboração para a gravação de sons emmittidos por toda a especie de relogios, para conseguir uma pequena symphonia, o homemsinho olhou para todos os lados e procurou a saida mais proxima... A idéa era de loucos, e impraticavel, disse elle. Mas, para os technicos e auxiliares de Disney, quanto mais impraticavel tanto melhor. E, é por isso que o publico assistirá, maravilhado, em "Pinocchio", á uma verdadeira symphonia.

Recordando A Velha Moscou Das Épocas Imperiaes, Sob A Magia De Uma Musica Encantadora E Inesquecivel

A PROPOSITO DO FILM MUSICAL DA UFA — "NOITE DE BAILE" — SOBRE A VIDA ARTISTICA E AMOROSA DE TSCHAIKOWSKY

(Especial para o "Diario Carioca

No "Club dos Nobres", em Moscou, soam os violinos, gemendo e exultando ao compasso de valsa. Os diademas reluzem e scintillam, ao clarão de milhares de velas. Tentadoramente, riem dezenas de boccas cor de romã e nos olhos negros de

Uma scena do film da Ufa "Noite de Baile"

mulheres lindas ha um mundo de promessas disfarçadas.

Approxima-se a meia-noite e se saberá, então, se um "flirt" começa ou termina quando as mascaras forem retiradas. Sobre a farda de garbosos militares reluzem as condecorações e as passadeiras douradas e pelo vasto e luxuoso salão de baile paira um sussurro de sedas e brocados, que se mescla aos cochichos e aos sorrisos que as damas trocam entre si. No ar derramam-se graças femininas que perfumam o ambiente, já de si cheio de perfumes caros e exquisitos. Cada vez mais sugmenta a seducção das melodias que provocam nervosismos intimos e intimas esperanças. Numa poltrona alta recosta-se uma mulher bonita, verdadeiramente bella. Sobre a crenolina farfalha a seda amarella sem brilho e o debrum do casaquinho é enfeitado com renda escura de tulle. A cabelleira ruiva e luzidia, penteada em forma de diademas sobre tão linda cabeça, põe em destaque a pallidez do rosto e faz os olhos verdes brilharem como esmeraldas. O leque, na sua mão direita, abre-se e fecha-se nervosamente e uma expressão semi-cansada e quasi angustiosa denuncia tambem o fragil dominio que essa criatura tenta impor a si mesma. Seus olhos procuram alguma coisa. De quando em quando, pousam nas escadarias e nas frisas, depois deslizam pelos pares dansantes e, de novo, param, desilludidos, no clarão das velas. Ella é a esposa de um homem a quem não ama. Vive num mundo de brilhantismo e de riqueza, cercada de luxo e conforto e, no emtanto, a tudo isso renuncia de bom grado. E' uma dessas almas femininas, a quem a vida tudo offertara, menos o homem a quem ella adora, nelle pensando a vida inteira, pois somente para elle vive todas as horas da sua existencia. Esse homem chama-se Pedro Tschaikowsky e ella, ás escondidas, o auxilia a vencer mil difficuldades, como musicista necessitado que é. Facilita seu progresso, sem que elle o saiba, e comtudo não póde fugir do mundo onde vive. Ir para junto delle, pertencer-lhe totalmente, significaria renunciar a sua vida, acostumada ao luxo, mas para dar esse passo, essa mulher não tem o direito de tomar uma decisão. Ama, soffre e renuncia. E quando, um dia, consegue vencer todas as hesitações, é tarde demais. Ainda assim, o destino lhe permitte viver os ultimos momentos do bem amado que se despediu deste mundo, ouvindo o accorde final da sua "Symphonia Pathetica" cuja execução elle não poude dirigir, até o fim, porque a morte o viera buscar naquella embriaguez de sons.

"Noite de baile", grande realização do professor Carlos Froelich, tem por protagonistas Zarah Leander, Marika Roekk e Hans Stuewe e conta com a collaboração da grande Orchestra da Opera Estadual de Berlim. Sua estréa se realizará amanhã, no Palacio.

GEORGE BRENT E MERLE OBERON, EM "ULTIMO ENCONTRO"

Merle Oberon e George Brent em uma scena amorosa de "ULTIMO ENCONTRO"

Em "Ultimo Encontro" cada instante se torna inolvidavel, porque que as protagonistas vivem seus derradeiros instantes e suas esperanças se reduzem á certeza de que existe, de facto, uma outra vida", na qual pode riam concretizar todos os seus sonhos !

E accresce que, em "Ultimo Encontro", magnifico cartaz do São Luiz, á partir de hoje, corrente, cada interprete é um idolo do publico.

DR. DORMUND MARTINS

614 — Telephone: 42 1370 — Segundas, quartas e sextas-feiras das 15 ás 18 hs. Medico Assistente da Assistencia Municipal — Tratamento da magreza — da obesidade — das molestias dos pulmões — coração — apparelho digestivo.

CONSULTORIO: — Rua Senador Dantas n. 118 — Apto. RESIDENCIA: — Rua Forme de Amoedo 87 — apto 2 — Telephone: 27 8080

LIVRARIA ALVES

Livros collegiaes e academicos

Juntos, FRED ASTAIRE e ELEANOR POWELL Em 'Broadway Melody 1940', a Novissima "Melodia da Broadway"

DEPOIS DE AMANHÃ NO "METRO"

Fred Astaire e Eleanor Powell dansando o "Beguine" em

" Broadway Melody De 1940",

a novissima "Melodia da Broadway"

✻✻✻✻✻

Fred Astaire e Eleanor Powell dansando o "Beguine" em

Album trepidante de motivos de alegria, "feerie" e romance, "Broadway Melody 1940" (Melodia da Broadway de 1940), que o Metro estreará depois de amanhã, terça-feira, vem mais uma vez provar a felicidade da Metro-Goldwyn-Mayer na producção de espectaculos musicaes. E' que além dos vastos e inconfundiveis recursos de seus studios, sabe a Metro reunir elementos necessarios, sabe buscar elementos homogeneos, e ainda agora, para a realização dessa bonita "Broadway Melody 1940" juntou — coisa que os fans ha muito queriam, mas que não julgavam possivel ! — Fred Astaire e Eleanor Powell. Juntos o Rei do Rythmo e a Rainha do Sapateado prodigalisam, através de episodios romanticos e alegres da novissima "Melodia da Broadway" justamente aquillo que so as personalidades dos inegualaveis bailarinos poderiam criar : um espectaculo que empolga pela riqueza e graça com que se mostram Astaire e Powell e por todos os motivos que a Metro-Goldwyn-Mayer fixou no film para que todo elle estivesse á altura do valor das suas duas primeiras figuras. Outra prova disso é o elenco reunir "players" como Frank Morgan, o bailarino George Murphy e, entre outras figuras, Florence Rice.

Realizando terça-feira, depois de amanhã, essa apresentação, o Metro terá hoje as ultimas apresentações de Mickey Rooney e a Familia Hardy em "Andy Hardy banca o Sherlock".

Será Entregue Á Sra. Darcy Vargas A Lotação Do "Metro" Para A "Avant-Premiére" De Gala De "...E O Vento Levou"

Como é do dominio publico, a apresentação do tão esperado "...E o vento levou", entre nós, terá logar em setembro proximo, no Cine Metro, em "avant-premiére" de gala sob o patrocinio da sra. Darcy Vargas e em beneficio da Casa das Meninas.

A lotação do Metro, para essa noite de esplendor, para a qual será cobrado o preço de 50$000 (mais o sello) por poltrona, será entregue á sra. Darcy Vargas. Entretanto, é possivel que uma parte dessa lotação fique á disposição do publico na bilheteria do Cine Metro, detalhe sobre o qual daremos noticia definitiva dentro de alguns dias.

O que é certo é que a "avant-premiére" de gala do grande film technicolor do produzido por David Selznick e distribuido pela Metro, se realizará na primeira quinzena de setembro, tendo inicio a exhibição ás 21 horas.

Não vos esqueçaes de que os cégos necessitam sempre do vosso auxilio Encaminhando-o para A ALLIANÇA DOS CEGOS á Rua 24 de Maio n.º 47. Rio de Janeiro. Telephone 48 5202

"AVENTURAS DE GULIVER"

E' amanhã que o Rex começará a exhibir "AVENTURAS DE GULIVER", o super-desenho de longa metragem, todo colorido !

Conforme se esperava, os fans exigiram a volta de "Aventuras de Guliver" ao cartaz ! Assim, já amanhã o Rex começará a exhibir, para satisfação do publico, o primoroso super-desenho inspirado na immortal obra de Swift.

Escrevendo sobre esta obra prima do cinema, escreveu ha poucos dias um dos nossos mais conceituados criticos: "Os Irmãos Freischer nos deram agora o seu primeiro desenho colorido em longa metragem. Para isso foram buscar um assumpto bastante conhecido e que encantou nossa infancia com suas aventuras — Guliver ! O film é muito bom, desperta muito interesse e está realmente bem feito."

BEBAM CAFE' GLOBO O melhor e o mais saboroso

BOM ATE' A ULTIMA GOTTA!!!

Guardem as capas que têm valor.

"A UMA DA MADRUGADA"

Viviane Romance numa suggestiva scena do seu mais recente film "A UMA DA MADRUGADA" que o Pathé Palacio estréa amanhã

No film "A' Uma da Madrugada", rico de interesse, de movimento, decorrendo em interiores luxuosos e apresentando em todas as scenas a imagem provocante de Viviane, outros grandes artistas se destacam em papeis talhados sob medida : Georges Flamant, Larguey, Dalio...

Art-Films vae apresentar amanhã, na téla do Pathé Palacio — o cinema que já tem poltronas estofadas — este admiravel celluloide, o ultimo em ordem chronologica de Viviane Romance.

CARTAZ DO DIA

São Luiz — "Rebecca" (United) com Lawrence Oliver e Jean Fontaine. — Horario: 2 — 4 — 6 — 8 e 10 horas.

Plaza — "Atire a Primeira Pedra" (Universal) com Marlene Dietrich e James Stewart. — Horario: 2 — 4 — 6 — 8 e 10 horas.

Metro — "Andy Hardy Banca o Sherlock" (Metro Goldwyn) com Mickey Rooney. — Horario: 1|2 dia — 2 — 4 — 5 — 8 e 10 horas.

Palacio — "A Vida do Dr. Ehrlich" (Warner) com Edward G. Robinson. — Horario: 2 — 4 — 6 — 8 e 10 horas.

Odeon — "Rebecca" (United) com Lawrence Oliver e Joan Fontaine. — Horario: 2 — 4 — 6 — 8 e 10 horas.

Imperio — "Intermezzo" (United) com Leslie Howard. — Horario: 2 — 4 — 6 — 8 e 10 horas.

Gloria — "Cineac Gloria" "Os Ultimos Jornaes da Guerra" e "Desenhos Coloridos".

Pathé Palacio — "Miguel Strogoff" (Art Films) com Adolf Wohlbrueck — Horario: 2 — 4 — 6 — 8 e 10 horas.

Rex — "Pobre Millionaria" (United) com Merle Oberon. — Horario: 2 — 4 — 6 — 8 e 10 horas.

Broadway — "Scarface" (Broadway Programma) com Paul Muni e George Raft — Horario: — 2 — 4 — 6 — 8 e 10 horas.

Cineac Trianon — Jornaes — Imprensa animada Cineac.

CENTRO

Eldorado — "Meu Reino por um Amor".

Parisiense — "Traquina Querida" e "Consultadores".

Opera — "Ultima Confissão" e "Inferno Verde".

Metropole — "Péga Ladrão" e "Travessuras de Alta Escola".

Pathé — "Povo Errante".

Popular — "O Crime do Correio de Lyon", "A Garota da 5ª Avenida" e "Furia nas Selvas".

Primor — "Robinson Suisso" e "Quando a Mulher Vira Bicho".

Floriano — "Sitiados" e "Espionagem por Televisão".

Paris — "Garota da 5ª Avenida" e "Bandeirantes Perdidos".

São José — "O Passaro Azul".

Iris — "Os Anjos Acertam o Passo" e "Mr. Wong no Bairro Chinez".

Ideal — "Cruel é o meu destino" e "A Familia Jones em Hollywood".

Mem de Sá — "Ao Rufar dos Tambores".

Lapa — "O Terror dos Maridos" e "O Filho do Desertor".

BAIRROS

Polytheama — "As 4 Pennas Brancas.

Guanabara — "Luz que se Apaga".

Roxi — "Dois Palermas em Oxford".

Pirajá — "Luz que se Apaga".

Ipanema — "Jeronymo".

Ritz — "Noites de Vigilia". "O Espia Submarino" e "Joe Louis x Godoy".

Varieté — "Inferno Verde" e "Alarma na Linha Maginot".

Americano — "Heróes Esquecidos".

Rio Branco — Direito de Peccar" e "Princeza das Selvas".

Centenario — "A Conquista do Atlantico" e "A Pequena do Rio".

Bandeira — "Musica, Divina Musica" e "Orgulho do Turf".

Avenida — "Meu Reino por um Amor".

America — "Dois Palermas em Oxford".

Guarany — "O Vagalume" e "Sombra do Passado".

Catumby — "A Princeza do Eldorado" e "Pioneiros do Far-West".

S. Christovão — "Imitação da Vida".

Joyini — "Ao Rufar dos Tambores".

Velo — "Os Anjos Acertam o Passo" e "Caçada Aerea".

Tijuca — "A Conquista do Atlantico".

Villa Isabel — "Quatro Esposas".

Edison — "Cruel é o meu Destino".

Grajahu' — "Estalagem Maldita".

Haddock Lobo — "Traidora" e "Noites de Vigilia".

Maracanã — "Luz que se Apaga".

Fluminense — "Deuses de Barro, e "A Pequena do Rio".

SUBURBIOS (Central)

Mascote — "A Caminho do Front" e "Tortura de uma Alma".

Meyer — "Esposas Ciumentas" e "Luz da Esperança".

Para Todos — "Asas da Esquadra" e "Coração do Norte".

Beija-Flor — "O Caminho da Gloria" e "Espionagem por Televisão".

Quintino — "Idyllio nos Alpes" e "Bandoleiro Romantico".

Piedade — "Estalagem Maldita".

Colyseu — "As Aventuras de Pinocchio" e "Carga Rebelde".

Alpha — "Alta Espionagem" e "A Casa do Jornaleiro".

Modelo — "Deuses de Barro".

Imperial — "Pygmalião".

Madureira — "4 Esposas" e "Mr. Wong no Bairro Chinez".

Moderno — "Péga Ladrão" e "Policia Particular".

Realengo — "Carnaval na Neve" e "Vigilantes do Mar".

Campo Grande — "Aldeia da Roupa Branca" e "O Santo em Londres".

SUBURBIOS (Leopoldina)

Rosario — "Esposas Ciumentas".

Ramos — "Além do Inferno".

Paraiso — "Honolulu".

Oriente — "A Morte me Persegue".

Penha — "A Lei da Fronteira".

Santa Cecilia — "Ciladas".

Braz de Pinna — "Florinha" e "Aventura no Cerrado".

THEATROS

JOÃO CAETANO — "Ballets Jooss", ás 21 horas. Vesperaes hoje e amanhã.

SALVADOR — "Suicidio por amor" de Abadie Faria Rosa, ás 20 : horas. Companhia Procopio Ferreira.

CARLOS GOMES — "O Sympathico Jeremias", ás 20 e 22 horas.

RIVAL — "Carlota Joaquina" de R. Magalhães Junior, ás 20 e 22 horas.

RECREIO — "Uma Valsa" (opereta) com Maria Amorim, ás 20.15 ras.

APOLLO — "Os Fidalgos da Casa Mourisca", ás 20 e 22 horas.

CASA DO CABOCLO — "Sinhá Flôr".

A SENSACIONAL DISPUTA DO G. P. 'BRASIL'

O Hippodromo Brasileiro Será Palco, Esta Tarde, De Um Espectaculo Soberbo!

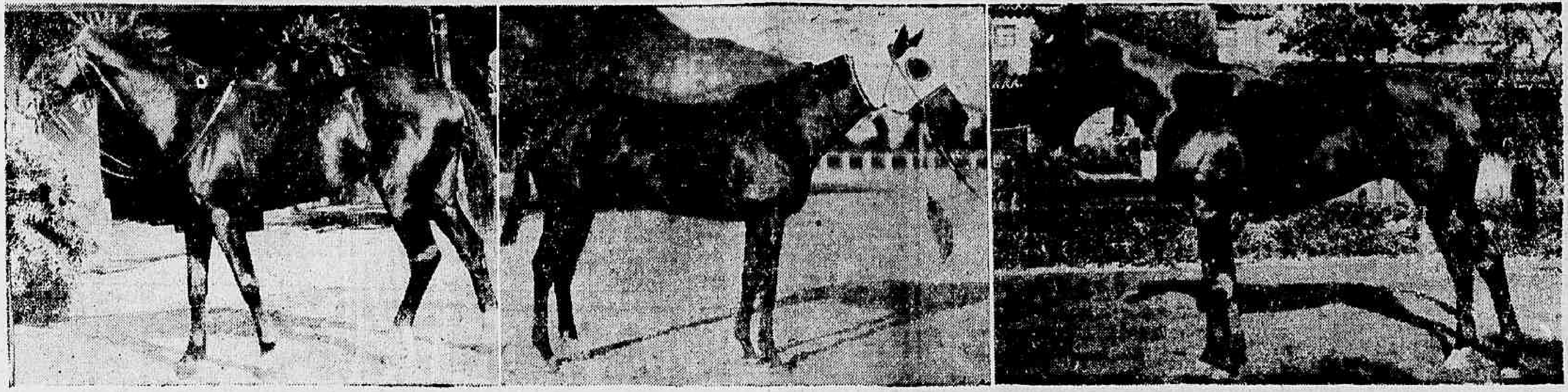

A CRIAÇÃO BRASILEIRA — Alone, Quati e Apollo, representarão o puro-sangue nacional na grande carreira! Nelles estão depositadas todas as nossas esperanças, principalmente em Quati.

Os Jockeys Que Correrão a Grande Prova

MISSISSIPI — R. Freitas.
MAZARINO — A. Alonso
ALFILER — A. [illegible]
CLYDE — L. Benitez.
MARITAIN — A. Rosa.
TERUEL — W. Andrade.
SOUTHERN PORT — Pedro Gusso.
VIOLA — G. Costa.
CAAIMBE' — P. Vaz.
SHANGHAI — L. Canales
QUATI — I. Zuñiga.
APOLO — D. Ferreira
SIX AVRIL — A. Molina.
ALONE — S. Batista.

A cidade inteira tem a sua attenção voltada para o Hippodromo Brasileiro, que esta tarde viverá momentos inesqueciveis e empolgantes.

E' que ali será disputado, pela oitava vez, o Grande Premio "Brasil", um dos maiores, senão o maior acontecimento sportivo do anno.

Uma multidão incalculavel se locomoverá, amanhã cedinho, para o lindo recanto da Lagôa Rodrigo de Freitas, onde á tarde será realizada a maior carreira turfista sul-americana.

Jámais o Grande Premio "Brasil" teve um campo tão homogeneo e equilibrado.

Os seus quatorze concorrentes são de forças parelhas e todos elles vão á pista com as mesmas possibilidades de exito.

Desse equilibrio é que nasce a sensação da grande carreira, pois, quanto mais difficil o prognostico de uma prova, tanto mais desperta o enthusiasmo dos carreiristas.

O que se póde affirmar de antemão é que o prélio será prenhe de lances emocionantes, com um desenrolar movimentado e algo arduo, tão do gosto dos nossos turfmen.

Quati, o idolo do carioca; Mississipi, o favorito dos cathedraticos; Six Avril, o ganhador dessa prova no anno passado; Clyde, a revelação do anno; Mazarino, Alfiler e Teruel, com uma campanha suggestiva em seu paiz de origem; Caaimbé, o campeão da Moóca; Apolo e Alone, os dois "four-years" nacionaes; Maritain e Southern Port, vencedores classicos em nossas pistas; Viola, a egua classica por excellencia e finalmente Shanghai, o ex-Goyito da Argentina — eis — ahi os quatorze cracks que esta tarde enfrentarão, no tapete verde da Gavea, o "starting-gate".

AS NOSSAS INFORMAÇÕES SOBRE OS QUATORZE CONCORRENTES

MISSISSIPI, 58 kilos — Ainda não correu este anno. Na temporada passada ganhou seis das sete provas que correu, vindo a perder sómente para Six Avril, justamente no Grande Premio "Brasil", quando o triumpho lhe parecia assegurado. Em sua ultima exhibição na Gavea, logo após o G. P. "Brasil", levantou o G. P.

neira tão facil que o credenciou como serio concorrente aos trezentos contos. Vem sendo alvo de fortes apostas. Seus responsaveis consideram liquido o seu successo.

MARITAIN, 58 kilos — Pela terceira vez vae intervir no G. P. "Brasil". Este anno correu na Gavea uma unica vez, perdendo para Southern Port e dominando Pharsala, David, Mi Acierto e Arypuru'. Não

A Hora Sensacional da Largada!

O Grande Premio Brasil tem a sua realização marcada para as 16,20 horas.

E' essa a hora em que todas as vistas se voltarão para a setta de partida dos 3.000 metros.

das provas classicas. Depois de um triumpho sobre Xuri e Arypuru', veiu a levantar, domingo ultimo, o classico "Dianna", derrotando M. Revel e Cabiuna. Aqui o tropél é outro, mas uma peripecia de carreira, pode dar-lhe ganho de causa.

CAAIMBE', 58 kilos — Ha tres semanas perdeu para Clyde e Six Avril, tendo o seu piloto negligenciado o segundo logar. E' o campeão da Moóca, pelo qual vae sobrecarregado em seis kilos. O peso ultra excessivo não lhe facilitará a acção, mas como é um cavallo de reconhecida classe pode superar essa difficuldade. Este anno, ao reapparecer, perdeu por tres corpos para o Clyde, com 60 kilos, mas corre uma enormidade no final. A despeito de tudo, poderá inscrever seu nome, pela segunda vez, entre os ganhadores do G. P. "Brasil".

As Sommas Ganhas na Gavea Pelos Concorrentes

QUATI	[illegible]
SIX AVRIL	[illegible]
MISSISSIPI	[illegible]
MARITAIN	[illegible]
APOLO	[illegible]
VIOLA	[illegible]
CLYDE	[illegible]
SOUTHERN PORT	[illegible]
SHANGHAI	[illegible]
ALONE	[illegible]
CAAIMBE'	[illegible]
MAZARINO	[illegible]
TERUEL	Estreante
ALFILER	Estreante

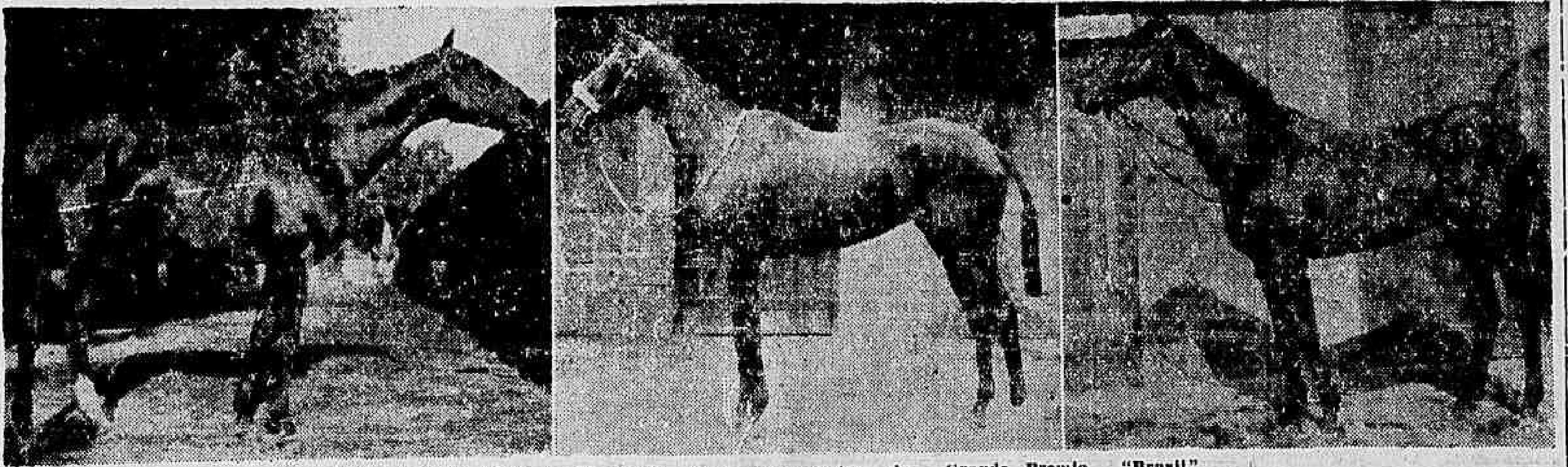

Southern Port, Viola e Shanghai, tres concorrentes do Grande Premio "Brasil"

"Jockey Club Brasileiro", derrotando Quati, Funny Boy, Machucho, Caaimbé e Mi Acierto. Soffreu depois um serio contratempo, sendo retirado de entrainement. Curado radicalmente, voltou aos exercicios que lhe apuraram a fórma. Vem sendo preparado para intervir na prova de hoje e, pelos seus privados, foi eleito o favorito da cathedra.

MAZARINO, 58 kilos — Estreou domingo passado em nossas pistas, derrotando Urussanga e Xen. Esse successo não serve de base a qualquer estudo. Mas, a sua campanha em seu paiz de origem foi excellente. Veiu para o Brasil especialmente para intervir nesta carreira. Ha quem veja nesse platino o ganhador.

acreditamos que venha a ganhar hoje.

TERUEL, 56 kilos — Estreante na Gavea, filho de Adams Apple e Monchoa. Tem uma campanha no seu paiz de origem que o credencia á admiração da "aficcion" carioca. Pode ganhar, dada a sua bagagem na Argentina.

SOUTHERN PORT, 57 kilos — Ao estrear em nossas pistas ganhou de Pilote e Jarandina a seguir secundou Mi Acierto e, finalmente, a 26 de maio levantou o clasico "São Francisco Xavier", derrotando Maritain e Pharsala. Soffreu um contratempo na ultima segunda-feira, mas sem graves consequencias. Pode figurar.

VIOLA, 54 kilos — E' a egua

Os Entraineurs dos cracks

MISSISSIPI — Oswaldo Feijó.
MAZARINO — Ricardo Rodriguez.
ALFILER — Fructuoso Pais
CLYDE — Juvenal Vieira.
MARITAIN — Paulo Rosa.
TERUEL — Paulo Rosa.
SOUTHERN PORT — Eudacio Moreira.
VIOLA — Eudacio Moreira
CAAIMBE' — Manoel Branco.
SHANGHAI — Claudio Rosa
QUATI — Ernani Freitas.
APOLO — Ernani Freitas.
SIX AVRIL — Ernani Freitas.
ALONE — Altamiro Pimenta

mas temos a impressão de que corre menos na grama. Ainda assim é competidor.

SHANGHAI, 56 kilos — Ao estrear em nossas pistas, custou a ganhar do Alone. A seguir obteve uma facil victoria sobre David e Xuri. Finalmente veiu a perder para o Albatroz, no G. P. "16 de Julho", dominando Apolo e Spartano. Os adversarios são por demais aborrecidos, mas o ex-Govito pode surprehender.

QUATI, 53 kilos — Pela quarta vez o "gigante dourado" vae disputar o G. P. "Brasil". Nessa grande carreira tem dois segundos e um terceiro logares. Reappareceu, ha tres semanas, e depois de correr uma volta fechada na frente de

ALONE, 52 kilos — No G. P. "16 de Julho", perdeu para Albatroz, Shanghai, [illegible] tano e Don Xiquote. Vae ajudar ao Six Avril.

* * *

Será Extrahido Hoje o Sweepstake

Na séde do Jockey Club Brasileiro, á Avenida Rio Branco, será extraido hoje o Sweepstake.

A grande loteria hippica, que será corrida ás 9 horas da manhã, terá a presença dos directores do Jockey Club Brasileiro e do sr. René Mostardeiro, fiscal do governo.

Esta Fraqueza Attinge Pessoas de Mais de 40 Annos

As Perturbações da Bexiga são perigosas

Diz-se que o organismo muda completamente de sete em sete annos. O certo é que, com o passar do tempo a saude se modifica e em muitas pessoas de mais de 40 annos começam a apparecer disturbios, muitas vezes de natureza seria. Entre estes o principal é o disturbio da bexiga, uma fraqueza cujas exigencias, que se manifestam principalmente á noite, quando se está bem quente na cama, são muito irritantes. Essa debilidade da bexiga é um resultado de disturbios renaes e si fôr desprezada, poderá tornar-se perigosa, transformando-se em calculos, pedras ou cystite (inflammação chronica da bexiga).

Comprehendendo-se a causa da fraqueza da bexiga, poder-se-á saber porque podemos promotter aos soffredores um remedio efficaz. Essa fraqueza que o aborrece e irrita, envergonhando-o muitas vezes quando se acha fóra de casa, é resultante das substancias toxicas no sangue, que actuam como irritantes sobre os nervos e as membranas sensorias. É por isso que mesmo sem necessidade alguma, a bexiga é constantemente chamada a funccionar.

Liberte o seu sangue dessas substancias toxicas e terá certeza de ficar curado. Não ha meio mais rapido e efficaz de conseguir esse resultado do que tomar uma serie das afamadas Pilulas De Witt para os Rins e a Bexiga, conhecidas em todo o mundo. Medicos de todas as partes do globo recommendam o emprego desse remedio de mais de 50 annos de comprovada existencia.

Pilulas DeWITT

para os Rins e a Bexiga

indicadas para Rheumatismo, Sciatica, Dôres na Cintura, Disturbios Renaes Molestias da Bexiga e, em geral, para as enfermidades produzidas por excesso de acido urico.

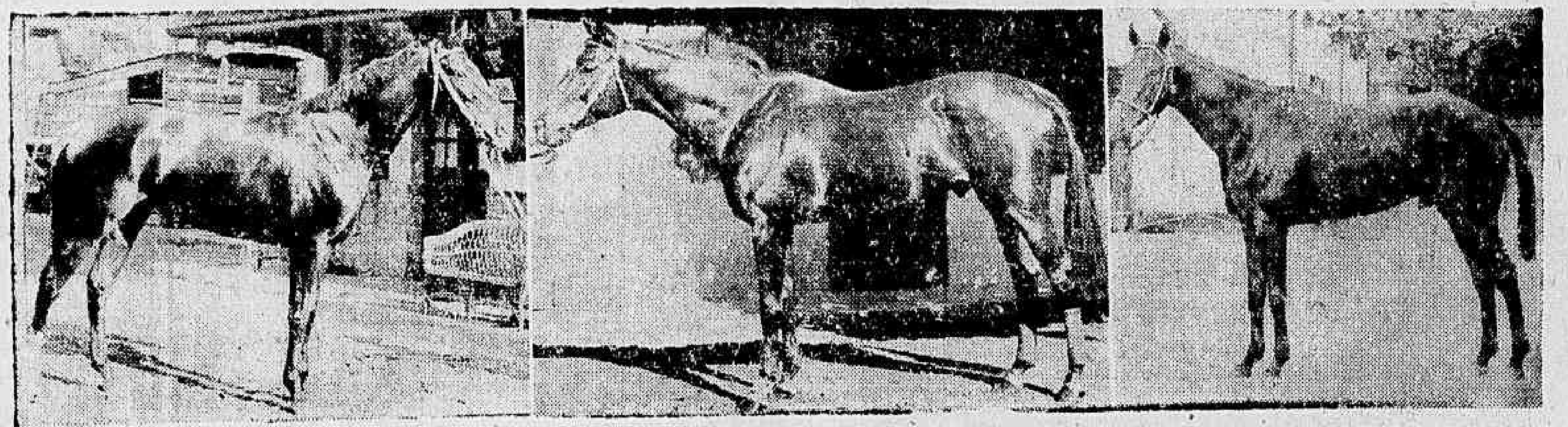

Caaimbé, Alfiler, Maritain e outros "cracks" da prova maxima

As Filiações dos Concorrentes

MISSISSIPI — Staver e Mona Gris.
MAZARINO — Congreve e Medée.
ALFILER — Atropello e Cimarrona.
CLYDE — Amstel e Miss Arabela.
MARITAIN — Sparus e Marigold.
TERUEL — Adam's Apple Moncloa.
SOUTHERN PORT — Singapore e Denver.
VIOLA — Payaso e Voluntaria.
CAAIMBE' — Cocles e La Guapa.
SHANGHAI — Solsticio Rica Tipa.
QUATI — Taciturno e Quatiára.
APOLO — Fiterari e Flechoise.
SIX AVRIL — Town Guard e Tutrix.
ALONE — Atropello e Citra.

Os Sete Ganhadores do G. P. Brasil

1933 — MOSSORÓ
1934 — MISURI
1935 — SARGENTO
1936 — CULLINGHAM
1937 — HELIUM
1938 — PENDULO
1939 — SIX AVRIL

ALFILER, 58 kilos — Estreante na Gavea. E' um filho de Atropello e Cimarrona. E' talvez o cavallo de mais suggestiva campanha na Argentina. Se não estranhar a pista, fará optima figura.

CLYDE, 58 kilos — Cavallo modesto, adquirido por modica quantia, veiu a revelar-se em nossas pistas. Depois do segundo logar, no dia da estréa, veiu a vencer as seis seguintes carreiras. Sua ultima victoria foi sobre Six Avril, Caaimbé e Quati, mas de ma-

PROGNOSTICO DO "DIARIO CARIOCA"

Brazão — Brevet — Bougainville
Alcatéa — Quissaman — Kemal
Angahy — Arleziana — Piracicabana.
Adonis — Spartano — Afago
Fair Day — E'galo — Dona Stella.
Quati — Mississipi — Six Avril
Krebelina — Xuri — Pasteur.

Clyde, Six Avril e Caaimbé, veiu no final a perder para esses tres adversarios. E' o nosso [illegible] e pela quarta vez decidirá o nosso prognostico.

APOLO, 52 kilos — No G. P. "16 de Julho", escoltou Albatroz e Shanghai. Vae esta tarde, fazer provavelmente o train da carreira, e se os inimigos se descuidarem poderá vencer de ponta a ponta. "Olho" nelle. Fé em Deus, Domingos Ferreira!

SIX AVRIL, 64 kilos — E' o ganhador do G. P. "Brasil" da temporada passada, motivo pe-

A OPINIÃO DE PIMENTA SOBRE O TREINO DO SELECCIONADO NACIONAL

O TECHNICO DECLARA-SE BEM IMPRESSIONADO COM A PRODUCÇÃO DOS "TEAMS"

CAXAMBU', 3 (A. N.) — Falando á imprensa, após o treino de hontem do seleccionado brasileiro, o technico Adhemar Pimenta declarou:

"A impressão que tive do primeiro ensaio dos rapazes da selecção brasileira foi a melhor possivel, pois o treino offereceu movimentação, enthusiasmo, e os resultados technicos só poderiam ser os melhores.

Admirei muito a disciplina e a boa vontade de todos os jogadores, que acataram perfeitamente as minhas recommendações. Mandei que fosse adoptada a tactica dos meias recuados, com prejuizos para o commando. Os jogadores comprehenderam facilmente a vantagem dessa tactica e o resultado foi excellente, como todos vimos.

Niginho teve um desempenho facilitado pelos seus companheiros e, ao mesmo tempo, opportunidades magnificas para arrematar tanto quanto quiz, fazendo assim 4 tentos.

Não vou citar jogadores, pois gostei da acção de todos e ainda mais da boa vontade com que receberam e cumpriram as minhas instrucções. A impressão é que se póde realmente formar com os elementos de que disponho, um team homogeneo, e capaz de grandes exitos."

A CAMINHO DA 2ª SEMANA

DESDE ZOLA NÃO HAVIA TÃO GRANDE SUCESSO!

SCARFACE

A VIDA DO REI DOS "GANGSTERS"

com PAUL MUNI

CINE JORNAL BRASILEIRO N. 131 D.I.P. (CARA MARCADA)

HOJE E TODA PROXIMA SEMANA

IMPROPRIO ATÉ 18 ANNOS — BROADWAY PROGRAMMA

HORARIO 1ª SESSÃO 12.30 2·4·6·8·10

BROADWAY

NUNCA demasiado CEDO para se PROTEGER com KOLYNOS

Milhares de dentistas recommendam Kolynos não só para adultos, mas tambem para proteger os dentes das creanças. Kolynos limpa os dentes com segurança e delicadamente; protege-os do perigo dos germes que atacam os dentes e causam a cárie.

Conserve os dentes e a bocca de seus filhos, limpos com Kolynos. Ensine-os a escovar os dentes pelo menos duas vezes ao dia—de manhã e á noite. As creanças *gostam* do sabor refrescante de Kolynos.

LEMBRE-SE—um CENTIMETRO é BASTANTE!

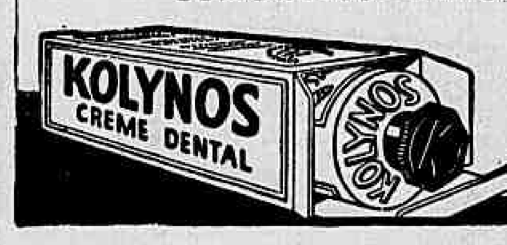

KOLYNOS
O CREME DENTAL
Economico

CONFIDENCIAS SENTIMENTAES

Os Perigos da Mulher na Escola

Por Kathleen Norris

(Editors Press, de Nova York, especial para o DIARIO CARIOCA)

Carolina conhecerá tambem na escola um grupo de jovens desenfreados que se dedicam a divertir se e a delapidar suas reservas moraes em farras e numa bohemia superficial. Entre estas amizades está o maior perigo. Portanto, deve procurar o grupo dos escolhidos e ajuizados que tambem existe

NOVA YORK, julho — A mãe de uma jovenzinha que acaba de se graduar numa escola secundaria pergunta-me se existem perigos para sua filha numa escola superior que esta situada a centenas de kilometros de distancia do lar.

A joven Carolina, naturalmente, está ardendo de desejos para continuar seus estudos. Nunca esteve ausente de sua familia. Nunca viveu só. Tem uma amiga chamada Jean que foi sua condiscipula e que tambem pensa em ir para a mesma escola. Ambas passeiam juntas e compartilham das mesmas esperanças e alegrias.

Logo seria uma crueldade que a mãe de Carolina fosse privai-a da opportunidade de ir para este collegio e de gozar da experiencia saudavel da vida universitaria que toda joven aspira no sentido de abrir caminho para o futuro. Comtudo...

O PERIGO DO FUTURO

Diariamente, recebemos informações tão desconcertantes acerca das collegiaes que vão estudar longe sem ter a experiencia que exigem as responsabilidades da vida, que apenas nos atrevemos a aconselhar. A mãe de Carolina julga que a maioria das estudantes observam uma conducta desordenada, que esquecem logo os ensinamentos do lar e se entregam completamente, á liberdade sem traves moraes de nenhuma especie. Isto, fóra os enormes gastos com os estudos.

Muito bem. Mas, que offerece a familia como substitutivo da vida no collegio? Carolina visitou a escola e admirou seus bellos edificios, contemplou a vida alegre e feliz dos estudantes, conheceu por uns instantes a romantica sensação da camaradagem universitaria, as diversões, o encanto da juventude cheia de illusões.

— Carolina é uma joven bellissima — diz a mãe. Sempre estivemos vigilantes pelo seu bem estar. Como poderá ella se defender dos perigos? Por acaso ha certeza de que retornará contente e feliz a nosso lar depois desta nova experiencia? Poderá ella adaptar-se á tranquillidade e o repouso de uma cidadesinha sem expressão depois de figurar na sociedade cosmopolita da escola?

O QUE SO' U'A MÃE SABE

Para responder a estas perguntas, o que primeiro temos de averiguar é a especie de joven que é Carolina, como é seu lar que caracter lhe deram seus paes no seio da familia.

Ha cem annos atrás, se Carolina se casasse aos dezoito annos iria com seu marido e talvez nunca mais regressasse. Teria diante

Terá noivos e aventuras, gozará mais do que esperava, mas regressará ao lar desilludida e entristecida pela experiencia amarga de ter abandonado seu codigo moral

de si uma vida de soffrimentos e miserias, mas afrontaria com destemor, dedicando-se aos afazeres domesticos e sacrificando-se pelos filhos.

A vida na universidade não é uma aventura tão seria como a de semelhantes casamentos. Tem seus perigos, não ha duvida, e ás vezes os erros que as mulheres jovens commettem na escola podem ser a origem da desgraça de amanhã. Neste sentido, o pior dos casamentos offerece alguma esperança, emquanto que a joven derrotada, que volta ao lar victima de um mal passo, precisa possuir qualidades sobrehumanas para se rehabilitar e triumphar por cima de todos os obstaculos.

NÃO HA REGRA SEM EXCEPÇÃO

Na escola Carolina vae encontrar amizade e companheirismo. Conhecerá jovens de ambos os sexos de diversas categorias. Excellentes em muitos casos, acostumados á moral e á bôa conducta das familias de bem. Estes escolhidos gostam dos sports, das diversões, das expansões da juventude, mas o fazem com prudencia, pois os rapazes vêm nas companheiras jovens iguaes a suas irmãs e são incapazes de induzil-as a cair no mal.

Por outro lado, na escola tambem abundam os grupos de rapazes e moças capazes de mil loucuras, para quem a diversão é uma aventura desenfreada e o amor uma selvagem experiencia. Geralmente, estes grupos não respeitam seus professores, julgam-se sufficiente para qualquer proeza, preferem os cabarets e as expansões mais discretas do mundo, dão redea solta aos mais elementares instinctos humanos. Ahi encontrará Carolina um rapaz desquilibrado que a convencerá de que não póde ser má conducta o que outras moças irresponsaveis e sem sentido do pudor fazem contra as regras da moral.

Se ella carece de força de vontade, se não tem caracter para sobrepôr-se as adulações e as vaidades do mundo, correrá o perigo de associar-se a pessoas inferiores que acabarão por corromper seus bons sentimentos. A's vezes tentará rehabilitar-se, mas um novo convite a fará ceder dominada pelos impulsos rudimentares. Quando se encontrar perdida e sem taboa de salvação, comprenderá que destruiu um elemento de decoro irreparavel que constituia o fundo moral de sua personalidade.

Não importa que goze alguns momentos fugazes de felicidade. Terá um ou seis amores, se embriagará uma ou uma dezena de vezes, conhecerá aspectos da humanidade que encerram amargas lições, mas lhe será difficil refazer o que a bohemia da escola dissolveu em annos de irresponsabilidade e desatinos.

Em alguns collegios as associações femininas conseguem impedir estes desastres adoptando regulamentos severos para a conducta de suas socias. Os regulamentos são bons, unicamente, quando ha quem os cumpra, quando a disciplina que se impõe satisfaz, moralmente, é posta em execução com vigor e acatamento.

Este é um problema que so póde ser solluccionado pela propria Carolina. Será ella que deverá decidir seu futuro como mulher. Nem o pae nem a mãe podem ajudal-a a desenhar o modelo de sua futura vida. Nem o conselho vae, neste caso, dirigido para ella, nem a sua mãe que me consulta.

Conseguindo manter-se, moralmente, inexpugnavel nos primeiros seis mezes de Universidade, ainda que soffra o isolamento e tenha de passar as paschoas e demais dias de festas em absoluta solidão tudo caminhará bem. Depois deste periodo de observação ou prova, começará seus annos, verdadeiramente, felizes. Poderá regressar a seu lar mais completa e pura e com a perspectiva do casamento sem o menor vestigio de desillusão ou soffrimento.

SOCIAES

CARNET

O Club Gymnastico Portuguez na noite de 7 de setembro proximo realizará brilhante baile de gala em sua séde social, que como se sabe reflecte na grandiosidade do edificio em que está installada e no gosto apurado das festas que nella têm logar a posição de relevo que esse club desfruta em nossa sociedade.

Homenagem elegante que sua directoria e seu quadro social prestarão á data historica da proclamação da Independencia Nacional, o baile da noite de 7 de setembro no Club Gymnastico Portuguez dará ensejo a que as altas autoridades do paiz e a sociedade brasileira, ainda uma vez, vivam horas de encantamento nos salões do palacio da avenida Graça Aranha.

Para maior brilho da Festa do Brasil, como está sendo denominado o grande baile, a directoria do Gymnastico Portuguez encarregou artista de renome de decorar os salões da séde social realçando factos e figuras rutilantes da historia, envolvendo em concepções que hão de valorizar ainda mais a sua elevada e patriotica iniciativa.

— Terá logar dentro de poucos dias, no Automovel Club do Brasil, um almoço que os amigos e collegas, offerecem ao jurista, dr. Edmundo Miranda Jordão, pelo seu regresso dos Estados Unidos, onde representou o Brasil, no Congresso Scientifico Pan-Americano, recentemente realizado nos Estados Unidos.

— Ao dr. Pedro da Cunha Filho seus amigos e admiradores vão offerecer um jantar no "grill" da Urca, por motivo de seu anniversario amanhã, segunda-feira, ás 9 horas.

— No altar-mór da matriz de Sant'Anna, amanhã, ás 9 horas, será officiada missa em suffragio da alma do sr. Antonio Fernandes Santos, por motivo da passagem do 7º dia do seu fallecimento.

— Será celebrada, amanhã, ás 9.30 horas, no altar-mór da Igreja de N. S. do Rosario, missa de 7º dia do fallecimento do sr. Lourival Varella Barca.

ANNIVERSARIOS

Fazem annos hoje, os srs.: coronel Aristarcho Pessoa, commandante Jayme de Magalhães Barreto, major Alvaro de Souza Bezerra, major Luiz de Castro Vaz Lobo da C. Leal; drs. Oliveira de Menezes, Orozimbo Gomes de Paiva, Antonio Carlos da Rocha Fragoso, Murillo Bastos, Paulo Gomide e Vespasiano Martins; escriptor Freire Junior, Augusto Romano, Jeronymo P. Cruz e Milciades Vianna.

Senhorinhas: Ruth Vieira Cordovil, Zaira Pamplona e Ernestina Sodré.

Senhoras: Costa Rego, Benevenuto Campos, Eduardo Murta, Marcellino Gomes, Lucia Alves Catão, Costa Rego e Maria Clara Diniz Eboli Studart.

— Fazem annos amanhã: os srs.: major Armando de Moraes Ancora, major José de Oliveira Monteiro; jornalista Mozart Monteiro, bispo D. Antonio Francisco de Assis, drs. Licinio Ribeiro Dias, Maximo de Almeida, Irineu Franklin Sampaio, Joaquim P. Torres e Fausto Góes Cardoso; Pedro Patrocinio de Oliveira.

Senhorinhas: Maria Emilia Botelho, Alice Camargo, Esther Nunes e Gerti Americo Maranhão.

Senhoras: Vera Costa, Marques Barroso Pires, Juliana da Maia, Prima Lourdes, Isolina Montalegre e Tarcilla Marques.

— Transcorre hoje o anniversario natalicio do sr. Francisco Orofino, auxiliar da Secretaria do prefeito Henrique Dodsworth.

— Vê passar hoje, a sua data anniversaria, o major Juracy Magalhães, ex-governador do Estado da Bahia.

— Festeja, hoje o seu natalicio o consul Raul Bopp.

— Transcorre, o anniversario do dr. Mauro Lins e Silva, especialista da Assistencia Municipal, com exercicio no Hospital Carlos Chagas.

— Commemora, hoje, o seu natalicio, a interessante Annette, dilecta filhinha do casal José A. Moreira dos Santos, capitalista e alto funccionario da Cia. Brunswick do Brasil e de d. Orlandina M. Santos. Annette vae offerecer um chocolate aos seus amiguinhos.

— Passa, hoje, a data natalicia do dr. João Thomé, ex-senador federal e presidente do Estado do Ceará.

— Festeja, hoje, o seu natalicio, a senhorinha Lygia Valente do Couto, filha do cap. Valente do Couto.

— Transcorre, hoje o anniversario natalicio do sr. José Maria de Almeida Coragem, chefe da firma Almeida Fonseca & Cia.

— Por motivo de seu anniversario natalicio, o sr. René Cassinelli, gerente geral da Equitativa, Seguros de Vida e da Equitativa Terrestres, recebeu carinhosa homenagem dos funccionarios das duas Companhias, tendo sido saudado, em nome dos manifestantes, pelo sr. Carlos Bandeira de Mello, com palavras de amizade e admiração.

Dr. Ruy Carneiro — Por motivo de ter sido nomeado para o cargo de interventor da Parahyba, os amigos e admiradores do dr. Ruy Carneiro offerecer-lhe-ão um jantar de despedida no grill da Urca, no proximo dia 8. A lista de adhesões conta com os nomes illustres dos srs: drs.: José Carlos Magno, Athos Paiva Mattos, Manoel José Anachoreta, José Alonso de Almeida e Souza, Eurico Fernandes da Motta, dr. Roberto Carlos Magno e Alipio Barreto Guimarães. Novas adhesões poderão ser feitas com o chefe da Portaria do Ministerio da Viação, com o chefe da Portaria do Banco do Brasil (Direcção geral) e no Edificio Esplanada, rua Mexico, 90, s 103

— Os funccionarios da Coty S. A. offereceram hontem na Maison Suisse, um almoço ao sr. Oscar Wettstein, ex-contador daquelle estabelecimento, numa demonstração de sympathia e collegulsmo.

CONFERENCIAS

Na proxima quarta-feira, dia 7 do corrente, ás 17 horas, no salão da Academia Brasileira de Letras, realizar-se-á mais uma conferencia civica da série que a Liga da Defesa Nacional vem realizando este anno.

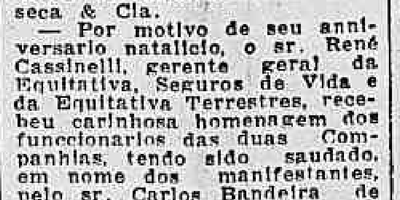

A VENDA EM TODAS AS PHARMACIAS e DROGARIAS

PARA A CÚTIS MAIS DELICADA

É tão puro e suave o Sabonete Gessy, tão escrupulosamente preparado, que seu uso é aconselhável tanto para o banho infantil como para a higiene do rosto. Protegia a sua cútis com a espuma leve, sutil e finamente perfumada do Sabonete Gessy.

SABONETE GESSY

A Mulher e o Lar

EMBELLEZE E CONFORTE SEU LAR

Casas Rusticas Para o Estio

Com a Chegada da Estação de Calor Ficam Actualizadas as Habitações Decoradas Com Motivos Que Recordam a Vida ao Ar Livre

Por Elizabeth Boykin

(Serviço Edsl. de Nova York, especial para o DIARIO CARIOCA)

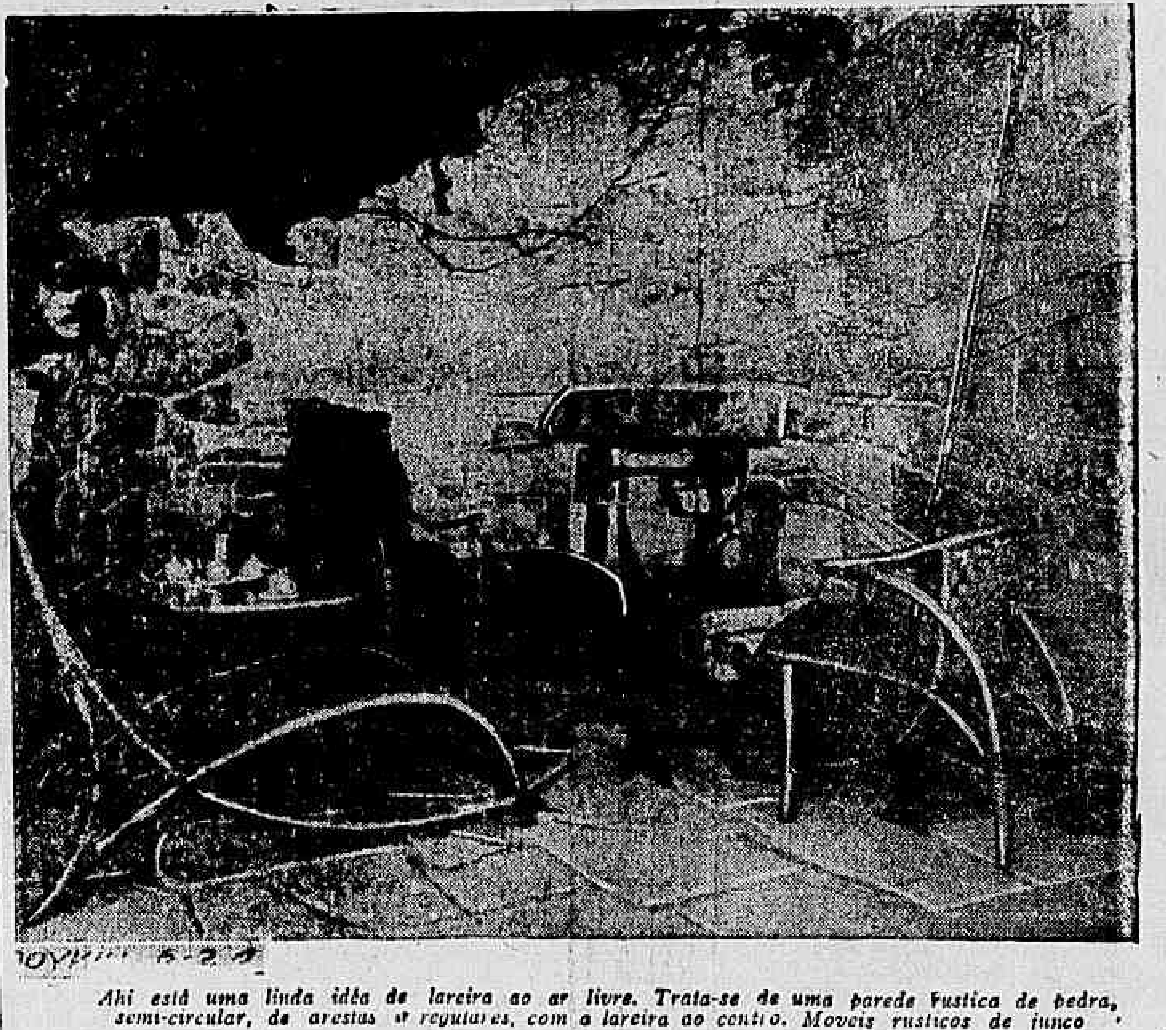

Ahi está uma linda idéa de lareira ao ar livre. Trata-se de uma parede rustica de pedra, semi-circular, de arestas irregulares, com a lareira ao centro. Moveis rusticos de junco

NOVA YORK, julho — Por mais que gostemos da cerimonia nos mezes temperados, preferimos adoptar uma vida mais simples quando chega o calor.

O medico ou advogado sente-se logo inclinado a ensaiar seu talento como cozinheiro improvisado ao ar livre. A senhora mais amiga das festas de etiqueta prefere fechar seus salões e ir para o campo ou para a praia.

Não são muitas as pessoas que podem pôr de lado as responsabilidades que têm na cidade durante o verão ou, ainda, durante duas ou tres semanas para passar umas férias. Mas, quasi todo mundo pode dar á sua vivenda um sympathico ar estival. A unica coisa que se necessita é um pouco de habilidade e bom gosto para installar uma lareira no jardim e transformar o aspecto deste.

Algumas vezes esta lareira póde-se construir no exterior da casa ligando a saida da fumaça com a lareira interior, se o logar se presta para isso. Pode-se tambem, construir um forno de pedra no patio, provido de uma grelha de ferro, adequada para assar aves e carnes. Melhor ainda, será uma grande cozinha ao ar livre onde se possa cozinhar em grandes quantidades, com o que se deleitará os convidados.

DOIS LINDOS MODELOS

Vimos ha uns dias uma linda installação desta natureza, consistindo em um seguimento semicircular de parede de pedra, com uma lareira no centro. A parede levantada no jardim, dá impressão de estarmos num quarto ao ar livre. Esta idéa se presta, especialmente, para se pôr em pratica em um logar proximo a estrada, de modo que sirva ao mesmo tempo de biombo contra os curiosos. Os moveis são de estylo rustico.

A artista de cinema Miriam Hopkins tem um amplo pateo em sua casa, na qual installou uma cozinha de pedra. Perto tem sua bateria de cozinha. Para completar o aspecto estival do logar, a pouca distancia ha uma piscina de natação.

Se uma familia gosta de passeios em automovel, existe uma quantidade de fornos e cozinhas portateis que se prestam para cozinhar ao ar livre. Muitos destes apparelhos têm rodas. Todos elles despertaram o interesse dos homens partidarios das cozinhas improvisadas no campo e, especialmente, dos assados. Ha, tambem, grande sortimento de cestas para passeios, garrafas thermicas e uma serie de objectos indispensaveis, sem mencionar as lampadas electricas portateis.

Tudo isto contribue para dar animação aos passeios pelo campo, especialmente, para as pessoas que não se acostumam á natureza, sem os apparelhos da vida urbana.

A raça humana se utiliza das cadeiras ha seculos, de modo que é muito incommodo sentar-se no solo ou ficar de cocoras, ainda que seja em torno de uma fogueira campestre. De modo que nunca deverá faltar cadeiras quando se vae a um passeio. Estas cadeiras precisam ser rusticas e quanto mais rusticas melhor, assim se as pode deixar ao ar livre sem temer a chuva ou o sol. Indo-se, commumente ao campo, o mais pratico é munir-se de cadeiras articuladas e almofadões.

Outra coisa necessaria é uma bôa mesa. Podendo-se permittir ao luxo de comprar uma de ferro forjado e crystal grosso, tanto melhor. Não tendo o numerario sufficiente, compra-se uma mesa de madeira sem pintura.

ULTIMAS NOVIDADES
DA
LIVRARIA JACINTHO
RUA SÃO JOSE' N. 59

PROF. NELSON HUNGRIA — **Dos Crimes Contra a Economia Popular** — 1 vol br. 15$; enc. 20$. — **Legitima Defesa Putativa** — 1 vol. br. 8$; enc. 12$000.

DR. MARTINHO GARCEZ NETTO — **Promovendo Justiça** — 1 vol. br. 15$; enc. 20$000.

DR. CARLOS ALBERTO DUNSCHEE ABRANCHES — **Da Sentença Indeterminada** — 1 vol. br. 25$; enc. 30$000.

DR. JOSE' MENDONÇA — **Prova Civil**, 1 vol. enc. 17$.

DR. FRANCISCO BULHÕES CARVALHO — **Applicação e Interpretação da Lei Penal** — 1 vol. br. 30$000; enc. 35$000.

DR. ROBERTO LYRA — **Novas Escolas Penaes** — 1 vol. br. 15$; enc. 20$000 — **Crimes Contra a Economia Popular**, 1 vol. br. 15$000; enc. 20$000.

DR. NARCELIO DE QUEIROZ — **Theoria do Actio libera in causa** — 1. vol. br. 8$; enc. 13$000 — **Leis Usuaes de 1930 e 1939** — 1 vol. br. 12$000.

PROF. EVARISTO DE MORAES — **Do Testemunho Perante a Justiça** — 1 vol. br. 10$; enc. 15$ — **Embriaguez e alcoolismo Perante a Justiça** — 1 vol. br. 5$; enc 10$000.

DR. SYLVIO MARTINS TEIXEIRA — **Concurso de Credores** — 1 vol. br., 40$; enc. 45$000.

DR. MAGARINOS TORRES — **Processo Penal do Jury** — 1 vol. br., 40$000; enc. 45$000.

DR. ZOTICO BAPTISTA — **Codigo de Processo Civil** (commentarios) 1 vol. br. 25$; enc. 30$000.

J. SANTOS — **Codigo de Processo Civil** — 1 vol. br. 10$; enc. 15$000.

DR. SERRA LOPES — **Tratados dos Registos Publicos** — 1.° vol. br. 25$; enc. 30$; 2.° vol. br. 30$; enc. 35$; 3.° vol., no prelo.

DERMOFLORA

APPROVADO PELO D. N. S. PUBLICA

Sabonete antiseptico, indicado nas irritações da pelle, comichões, frieiras, eczemas, etc.

Preparado exclusivamente com plantas medicinaes

FORMULA DO DR. MONTEIRO DA SILVA

PRODUCTO DA FLORA MEDICINAL

J. MONTEIRO DA SILVA & CIA.

R. DE S. PEDRO, 38 — RIO DE JANEIRO

A' venda em todas as pharmacias e drogarias

As Demais Carreiras de Hoje no Jockey Club Brasileiro

O Hippodromo Brasileiro, majestosa obra architectonica plantada na Gavea, viverá esta tarde o seu grande dia de gala.

E' que ahi se realiza a festa magna do Jockey Club Brasileiro com a disputa do Grande Premio "Brasil".

A maior carreira turfista do continente proporcionará, este anno, á população carioca um desenrolar altamente emocionante, uma vez que os seus quatorze, concorrentes vão á pista com as mesmas possibilidades de exito.

O Grande Premio "Brasil" é, por excellencia, uma carreira internacional, porquanto do Prata e dos Estados affluem os temiveis e respeitaveis adversarios. A Argentina e o Uruguay se farão nella representar pelos seus mais conspicuos cracks.

Mas dentre todos, surge á nossa frente o idolo dos nossos carreiristas, o notavel nacional Quati.

Pela quarta vez: Quati! Quati!

| 1.ª CARREIRA |

BRASAO, 55 kilos — Vem de uma performance que o deixa á vontade nesse alluvião de potros e potrancas. No ultimo domingo, depois de sustentar uma luta tremenda, em toda a recta, com Souvenir, foi dominado por esse adversario por uma cabeça. Deve ser o ganhador.

BOUGAINVILLE, 55 kilos — Ao estrear em nossas pistas, ha duas semanas, escoltou Guajiru', Souvenir e Brevet. Candidato serio a formar a dupla da "casa".

INDIO, 55 kilos — Estreante. Filho de Luminar e Manila. Adiantado.

VELLEDA, 53 kilos — Nada vem produzindo por onde se possa julgal-a adversaria.

BREVET, 55 kilos — Em seguida a um segundo lugar para Zepelin, veiu a escoltar, ha duas semanas, a Guajiru' e Souvenir. E' candidato ao triumpho. Em ultima analyse, fará a dupla com Brasão.

LAMINUR, 55 kilos — Ao estrear em nossas pistas, a 28 de abril, entre doze concorrentes foi o penultimo collocado. Pela amostra, parece não estar na carreira.

CARAYLA, 53 kilos — E' uma estreante, filha de Jecyron e Carapucena. Ainda é cedo.

DORVAL, 55 kilos — Outro estreante. Filho de Hallali e Marina, irmão materno de Cilly.

BEGUIN, 55 kilos — Tambem estreará esta tarde. E' um descendente de Bosphore e Barrage. Como se vê, é da "fabrica" Expedictus!

PERVERTIDA, 53 kilos — Vem de escoltar Bracobi, Biri Biri e Barnum. Livre desses adversarios, fará melhor figura.

DONGA, 53 kilos — Estreante. Filha de Taciturno e Flory. Cedo ainda.

ZAKARIA, 55 kilos — Estreou com as honras de favorito no dia 21 de julho e acabou perdendo para Guajiru'. Souvenir. Brevet e Bougainville. Vae correr melhor agora.

BANGO, 55 kilos — Outro estreante. Filho de Coronel Eugenio e Zinuia. Bem exercitado.

JAÇA, 53 kilos — Debutou domingo passado, escoltando Souvenir, Brasão, Mermoz e Uyrussu'. Não está longe o dia do seu primeiro successo.

BALAKLANA, 53 kilos — Ha duas semanas escoltou Campista, Gentilissima e Brejeira. Aqui ainda é mais difficil.

PACCARE', 55 kilos — Não correrá.

ZOROASTRO, 55 kilos — Tal como o seu companheiro acima, é um estreante, filho de Denhig e Grey Astra. Regula com elle.

| 2.ª CARREIRA |

QUISSAMAN, 56 kilos — No ultimo domingo, em 1.200 metros, só perdeu para Gaibu', mas dominou Itacuaty, Yukon, Araporé, Climene e Guapé E' o candidato que agora se impõe.

GALLARATE, 54 kilos — Em seu ultimo compromisso escoltou Piracicaba e Tiacajuca. Deve ser olhada como adversaria seria.

KEMAL, 56 kilos — Em seguida a um segundo logar para Itavila, veiu a fracassar redondamente no ultimo domingo, quando perdeu para Gaibu', Quissaman, Itacuaty, Yukon, Araporé, Climene e Guapé. E' capaz de rehabilitar-se.

ITACUATY, 54 kilos — Não correrá.

ARAPORE', 56 kilos — Domingo passado escoltou Gaibu', Quissaman, Itacuaty e Yukon. E' o melhor azar da carreira.

TIACAJUCA, 56 kilos — Optimas as suas seis ultimas exhibições. Ainda no dia 7 de julho só perdeu para Piracicabana, mas dominou Gallarate e Alcatéa.

APIS, 56 kilos — Não vinha fazendo muita força, quando a 30 de junho resolveu correr de verdade, não lhe custando assim ganhar de Yucoa e Iraty. Capaz de repetir.

YUKON, 56 kilos — Ha uma semana escoltou Gaibu', Quissaman e Itacuaty. Quando menos se esperar, estará reatando as pazes com o vencedor.

ALCATE'A, 54 kilos — Vem de dois quartos logares nesta turma, um para Piracicabana, Tiacajuca e Gallarate e o outro para Itavila, Kemal e Itacuaty. Póde ganhar sem nos surpreender.

FAZ DE CONTA, 54 kilos — Domingo passado, entre onze adversarios, foi a penultima a cruzar a méta. Continua a não estar na carreira.

ITACELERA, 54 kilos — Ha duas semanas, na areia, obteve uma facillima victoria sobre Iraty e Ayruoca. Aqui é mais difficil, porém, não impossivel.

ARA', 54 kilos — E' uma estreante, filha de Ufano e Vienne. Já preparada.

GUAPE', 56 kilos — Vide Kemal. Já correu este anno dez vezes sem conseguir uma unica collocação. Difficil.

CLIMENE, 54 kilos — Vide Kemal. Só como azar.

| 3.ª CARREIRA |

ANGAHY, 56 kilos — Vinha de um terceiro logar para Ambar e Maracá, quando no dia 16 de junho não se collocou, perdendo para Icarahy, Afago, Altair, Maracá, Ampére e Ascot. Como todos esses adversarios aqui não estão, poderá ser o ganhador.

ALADA, 54 kilos — Vem de dois successos seguidos, um, a 17 de março, sobre Cosy e Maracá, e o outro a 31 de março, sobre Mahu' e Neguinho. Reapparece apta a continuar a série de victorias.

PIRACICABANA, 54 kilos — Em seguida a dois triumphos, veiu a escoltar Afago e Ampere, dominando Altair, Valerius e Arioch. E' uma das mais sérias concorrentes.

CILLY, 54 kilos — No ultimo domingo foi a ultima collocada de Itavila, Altair, Seductor, Campo Real e Arleziana. Não deve pretender grande coisa.

SEPTRO, 56 kilos — Não corre desde o dia 5 de maio, quando escoltou Athleta, Tuchão e Ita. Grande inimigo.

ITA, 54 kilos — Conforme está acima indicado, vem de escoltar Athleta e Tuchão, livre dos quaes, é capaz de ganhar.

ARLEZIANA, 54 kilos — Depois de dois successos seguidos, veiu a fracassar por outras duas vezes. Não deve ser desprezada, pois póde rehabilitar-se.

CAMPO REAL, 56 kilos — Domingo passado escoltou Itavila, Altair e Seductor. Candidato ao triumpho.

APACHE, 56 kilos — Em seguida a uma victoria sobre Itavila e Azaléa, veiu a obter dois terceiros lugares seguidos, um para Ali Babá e Maracá e o outro para Maracá e Altair.

GAIBU', 56 kilos — Vem de um successo em mil metros, sobre dez adversarios, entre os quaes Quissaman e Itacuaty. E' aqui mais difficil mas não é impossivel.

VALERIUS, 56 kilos — Vae ajudar ao seu companheiro acima.

| 4.ª CARREIRA |

SPARTANO, 55 kilos — Em seu ultimo compromisso secundou Athleta, dominando Ih! Ta! Tan!, Sitran, Arypuru', Usolar, Azteca, Yatagano e Mahu'. Como se vê, livre de Athleta, é o mais provavel ganhador.

ICARAHY, 52 kilos — Vem de um ultimo lugar para Spartano, Bailador, Yatagano e Albarran. Nada deve pretender.

AFAGO, 52 kilos — Acaba de ganhar de Ampére, Piracicabana, e Altair. Está apto a voltar a ganhar.

KID GALLAHAD, 52 kilos — No dia 14 de julho escoltou Altona e Athleta, numa bonita chegada, derrotando Grumete, Bailador, Azteca e Albarran. O augmento da distancia só lhe é favoravel.

AZTECA, 55 kilos — Ha duas semanas não se collocou no Classico "Major Suckow", perdendo para Athleta, Spartano, Ih! Ta! Tan!, Sitran, Arypuru' e Usolar. Cavallo infiel, não merece a minima confiança.

BAILADOR, 55 kilos — Em seguida a dois segundos lugares, um para Albatroz, na frente de Acarau' e Palhaço e o outro para Spartano, na frente de Yatagano, Albarran e Icarahy, veiu a fracassar em virtude da perseguição de um adversario, perdendo para Altona, Athleta, Kid Gallahad e Grumete.

ALTONA, 56 kilos — Sua ultima victoria está acima indicada. Capaz de repetir.

ADONIS, 52 kilos — A 16 de junho só perdeu para Athleta, mas dominou Ambar, Azteca, Kid Gallahad e Yatagano. Póde ser o ganhador.

| 5.ª CARREIRA |

DONA STELLA, 55 kilos — Ganhou domingo passado, muito facilmente, de Fair Day, Rigueira, Desejada, Aratau', Catalpa, Xaveco e Az de Ouros, com 51 kilos. Mesmo com a sobrecarga tem possibilidade de reproduzir a façanha.

E'GALO, 52 kilos — Teria ganho de qualquer maneira de Caciula, se não fosse prejudicado por essa egua. Derrotou então Caciula, Sanguenol e Bill. Subiu de turma, mas a sua chance se manteve inalteravel.

JARANDINA, 58 kilos — Depois de uma victoria sobre Lilith, Dona Stella e Az de Ouros, interviu no Classico "Diana" sem exito, sendo a ultima collocada de Viola, M. Revel, Cabiuna, Mandassaia, Pharsala e Jamundá. Aqui tem muito mais chance, a despeito do peso alto.

MIDAS, 55 kilos — Em seu ultimo compromisso obteve uma victoria sobre Aratau'. Desejada Mastin, Az de Ouros e Ninita. Os adversarios não lhe mettem medo.

DESEJADA, 54 kilos — Sua penultima exhibição está acima indicada. Na ultima perdeu para Dona Stella, Fair Day e Rigueira. Póde desacatar seus inimigos.

AZ DE OUROS, 49 kilos — Vide Dona Stella. Vem mesmo de seis rotundos fracassos. Na grama, não cremos.

FAIR DAY, 52 kilos — Corria muito no final, domingo passado, quando só perdeu para Dona Stella. Póde agora desforrar-se.

URUSSANGA, 58 kilos — A turma é agora bem mais camarada que a de domingo, quando secundou Mazarino, dominando Xen e Victorioso. Se ganhar, não nos surpreenderá.

XAVECO, 52 kilos — Em seguida a dois successos seguidos na areia, fracassou domingo passado na grama, perdendo para Dona Stella, Fair Day, Rigueira, Desejada, Aratau' e Catalpa. Corre muito menos no tapete verde.

ARATAU', 49 kilos — Sua ultima exhibição está acima indicada. Vae leve, mas corre pouco na grama.

CATALPA, 55 kilos — Vide Xaveco. Se conseguisse, folgar na vanguarda, ainda poderia ganhar.

NICODEMO, 50 kilos — Vem de seis fracassos, que não lhe prognosticam grande actuação Não deve, nem póde ganhar.

VICTORIOSO, 58 kilos — Estreou domingo passado, sendo o ultimo collocado de Mazarino, Urussanga e Xen. Aqui tem mais possibilidades de figurar bem.

FACETA, 54 kilos — Vem de um ultimo lugar em turma semelhante. Não cremos na sua victoria.

| 7.ª CARREIRA |

KREBELINA, 58 kilos — Nas tres vezes em que correu este anno obteve tres segundos lugares, um para L'Atlantide, dominando Stingy e Jamundá, outro para Clyde, na frente de Mi Acierto e Poma Rosa e o derradeiro para L'Atlantide, sobrepujando Marauyra e Mist. E' a candidata da logica.

BARTHOU, 51 kilos — Ha quinze dias escoltou M. Revel, Pasteur e Mi Acierto. Se a Krebelina falhar, poderá salvar a situação.

XURI, 55 kilos — Em seguida a dois terceiros lugares, um para Clyde e Pharsala e o outro para Albatroz e Don Xiquote, só veiu a perder para Viola, dominando Arypuru' Pasteur, Barthou, Mi Acierto e Don Macon. E' um dos grandes adversarios.

DAVID, 53 kilos — Em seu ultimo compromisso, só perdeu para Shangai, mas ganhou de Xuri, Alco, Pharsala e Don Macon. Está na carreira.

PASTEUR, 52 kilos — Ha duas semanas só perdeu para M. Revel, mas dominou Mi Acierto, Barthou e Don Macon. "Olho" nelle!

ARYPURU', 51 kilos — No Classico "Major Suckow" escoltou Athleta, Spartano, Ih! Ta! Tan! e Sitran. Bôa indicação para os azaristas.

CABIUNA, 57 kilos — Em seguida a uma victoria sobre Cami e Ih! Ta! Tan!, veiu a escoltar Viola e M. Revel, no Classico "Diana", domingo passado Tem chance de victoria.

POMA ROSA, 51 kilos — Não corre desde o dia 2 de junho quando escoltou Clyde, Krebelina e Mi Acierto. Inimiga.

PHARSALA, 58 kilos — No Classico "Diana" foi a quinta collocada de Viola, M. Revel, Cabiuna e Mandassaia.

MONTARIAS PROVAVEIS

1.ª — Premio "Parana" — 1.200 metros — 10:000$000.

Kilos

(1 Brazão, J. Zuniga 55
1 | " Bougainville, Domingos 55
(2 Indio, S. Batista 55
(3 Velleda, N. C. 53
(4 Brevet, A. Gutierrez .. 55
(5 Laminur, A. Rosa 55
2 | 6 Carayla, J. O. Silva . 53
(7 Dorval, O. Coutinho .. 55
(8 Beguin, J. Nascimento . 55
(9 Pervertida, H. Soares . 53
3 |
(10 Donga, G. Costa 53
(11 Zakaria, A. Lopez . . 55
(12 Bango, L. Leighton .. 55
(13 Jaça, C. Pereira 53
(14 Balaklana, O. Fernandes 53
4 |
(15 Paccaré, NIC 55
(" Zoroastro, J. Mesquita . 55

2.ª — Premio "Rio de Janeiro" — 1.000 metros — 10:000$000.

Kilos

(1 Quissaman, W. Cunha . 56
1 | 2 Gallarate, W. Andrade 54
(3 Kemal, D. Ferreira . . 56
(4 Itacuaty, NIC 51
2 | 5 Araporé, P. Gusso . . 56
(6 Tiacajuca, Mesquita . . 56
(7 Apis, R. Sepulveda .. . 56
(8 Yukon, A. Rosa .. . 56
3 |
(9 Alcatéa, P. Vaz 54
(10 Faz de Conta, O. Cout. 54
(11 Itacelera, S. Batista .. 54
(12 Ará, A. Gutierrez 54
4 |
(13 Guapé, A. Lopes 56
(14 Climene, J. Nascimento 54

3.ª — Premio "Minas Geraes" — 1.200 metros — 10:000$000.

Kilos

(1 Angahy, A. Molina .. . 56
1 |
(" Alada, J. Zuniga 54
(2 Piracicabana, Walter .. 54
2 |
(3 Cilly, G. Costa 54
(4 Septro, A. Gutierrez .. 56
(5 Ita, L. Leighton 54
3 |
(6 Arleziana, R. Urbina . 54
(7 Campo Real, P. Gusso . 56
(8 Apache, G. Feijó 56
4 |
(9 Gaibu', H. Soares . . 56
(" Valerius, J. Mesquita . 56

4.ª — Premio "Rio Grande do Sul" — 1.800 metros — .... 10:000$000.

Kilos

(1 Spartano, A. Gutierrez 55
1 |
(2 Icarahy, W. Cunha .. . 52
(3 Afago, D. Ferreira .. . 52
2 |
(4 Kid Gallahad, Jorge .. . 52
(5 Azteca, J. Mesquita .. 55
3 |
(6 Bailador, W. Andrade . 55
(7 Altona, A. Molina .. . 56
4 |
(" Adonis, J. Zuniga .. . 52

5.ª — Premio "São Paulo" — 1.600 metros — 10:000$000 — Betting.

Kilos

(1 D. Stella, J. Nasc. .. . 55
1 | 2 E'galo, B. Garrido .. 52
(3 Jarandina, Cosme 58
(4 Midas, C. Pereira 55
2 | 5 Desejada, W. Cunha . 51
(6 Az de Ouros, A. Rosa 49
(7 Fair Day, G. Costa .. 52
(8 Urussanga, O. Fern. . 58
3 |
(9 Xaveco, J. Santos .. . 52
(10 Aratau', H. Soares .. . 49
(11 Catalpa, A. Lopez 55
4 | 12 Nicodemo, R. Benitez . 50
(13 Victorioso, P. Costa .. 58
(14 Faceta, O. Coutinho .. 54

6.ª — Grande Premio "Brasil" — 3.000 metros — .... 300:000$000 — Betting.

Kilos

(1 Mississipi, R. Freitas . 58
1 | 2 Mazarino, A. Alonso . 58
(3 Alfiler, A. Guadelupe . 58
(4 Clyde, L. Benitez 58
2 | 5 Maritain, A. Rosa .. . 54
(" Teruel, W. Andrade .. 56
(6 Southern Port, Gusso . 57
3 | 7 Viola, G. Costa 54
(8 Caambé, P. Vaz 58
(9 Shanghai, J. Canales . 56
(10 Quati, J. Zuniga 53
(" Apolo, D. Ferreira . 52
4 | 11 Six d'Avril, A. Molina 64
(" Alone, S. Batista .. . 52

7.ª — Premio "Pernambuco" — 1.800 metros — 20:000$000 — Betting.

Kilos

(1 Krebelina, A. Molina . 58
1 |
(" Barthou, J. Zuniga .. 51
(2 Xuri, D. Ferreira 55
2 |
(3 David, O. Coutinho .. 53
(4 Pasteur, S. Batista .. . 52
3 |
(5 Arypurú, W. Cunha .. 51
(6 Cabiuna, J. Canales . . 57
4 | 7 Poma Rosa, J. Nasc. . 51
(" Pharsala, P. Gusso .. 58

Papelaria Coelho

RUA PEDRO PRIMEIRO, 15
RUA SILVA JARDIM, 25

Os Melhores Animaes da Reunião de Hoje

CARREIRAS	Animaes de melhor actuação nas ultimas reuniões	Recommendaveis pelas suas origens	Pelos seus entraineurs	Pelos seus jockeys	Devem correr bem	Bom Placé	Recommendaveis pela pista	CONCLUSÃO
1º Premio	Brazão Brevet Bougainville	Brazão Balaklana Bango	Brazão Bougainville Zoroastro	Brazão Bougainville Paccaré	Brazão Brevet —	Brazão — —	Brazão Bougainville —	Brazão Bougainville Brevet
2º Premio	Tiacajuca Quissaman Gallarate	Araporé Kemal Yukon	Alcatéa Araporé Apis	Tiacajuca Gallarate Climene	Tiacajuca Alcatéa —	Alcatéa — —	Tiacajuca Alcatéa —	Tiacajuca Alcatéa Araporé
3º Premio	Alada Piracicabana Apache	Alada Angahy Cilly	Alada Angahy Ita	Angahy Alada Piracicabana	Alada Piracicabana —	Alada — —	Alada Angahy —	Alada Angahy Piracicabana
4º Premio	Spartano Adonis Afago	Altona Icarahy Afago	Afago Icarahy Bailador	Altona Adonis Afago	Altona Adonis —	Spartano — —	Altona Afago —	Altona Spartano Afago
5º Premio	Dona Stella E'galo Midas	Midas Victorioso Aratau'	Xaveco Desejada Fair Day	Midas Desejada Fair Day	Midas E'galo —	Dona Stella — —	Dona Stella Midas —	Dona Stella Midas Xaveco
6º Premio	Clyde Viola Shangai	Quati Clyde S. Port	Quati Six Avril Apollo	Six Avril Quati Shangai	Mississipi Quati —	Quati — —	Quati Mississipi —	Quati Six Avril Clyde
7º Premio	Krebelina Xuri Pasteur	Krebelina Xuri Barthou	Xuri Pharsala Krebelina	Krebelina Barthou Cabiuna	Krebelina — —	Krebelina — —	Krebelina — —	Krebelina Xuri Barthou

REX BALCÕES 2$000
AMANHÃ
"Aventuras de GULIVER"
UM SUPER-DESENHO DE LONGA METRAGEM, TODO COLORIDO, QUE E' APONTADO COMO O MILAGRE DO CINEMA !
UMA PRODUÇÃO ESPECIAL DOS ESTUDIOS DE MAX FLEISCHER
COMPLEMENTO: "Guanabara Jornal, n.º 12"
"GULLIVER'S TRAVELS"

Madureira e Vasco, a Unica Peleja de Hoje, no Campeonato da Cidade

Madureira e Vasco

Uma Peleja Cujo Equilibrio Deverá Attrahir Uma Multidão de Afficcionados — Será no Campo do Bomsuccesso a Unica Peleja de Hoje

Hoje, em Bomsuccesso o Madureira offerecerá ao Vasco da Gama um combate, cujos resultados são imprevisiveis.

O club cruzmaltino possue um esquadrão que póde ser classificado como dos melhores da cidade. Com uma linha de halves-backs completa e com uma linha atacante, grandemente melhorada com a inclusão de Gonzalez está o gremio de São Januario habilitado a exhibir-se a contento dos mais exigentes apreciadores de football.

Emquanto isso, os tricolores suburbanos vêm, numa ascenção muito grande, impondo aos seus adversarios revéses contundentes, numa demonstração de classe e de preparo technico.

Suas ultimas victorias o credenciam como serio rival para os cruzmaltinos.

O jogo que se realiza no campo do Bomsuccesso, na Avenida Teixeira de Castro, promette ser equilibrado e bem disputado.

O Vasco tudo fará para se manter na posição privilegiada em que se encontra, porque uma derrota ou mesmo um empate redundará em serios prejuizos para sua collocação.

Os tricolores suburbanos, dia a dia sobem na tabella e pretendem continuar na sua marcha ascendente.

Se conseguirem uma victoria sobre os cruzmaltinos os suburbanos ficarão a dois pontos menos dos seus rivaes de hoje, e, portanto, com probabilidades maiores para, mais tarde melhorarem sua situação no campeonato presente.

Por isso é que consideramos o jogo de hoje como um dos mais importantes do presente certame, porque elle póde ser o inicio de uma serie de modificações do panorama do campeonato carioca.

O Vasco da Gama possue um optimo esquadrão, mas o Madureira tem o que se necessita em football: alguns jogadores de primeira agua, um optimo conjunto, um enthusiasmo arrazador e um preparo physico invejavel, além da disciplina que, até o momento presente, tem imperado em suas hostes.

Cremos, mesmo, que nesses requisitos é que têm residido os notaveis sucessos do "campeão da disciplina".

Os dois esquadrões estão preparados e se devem apresentar completos, embóra haja duvidas quanto á presença de Gonzalez.

OS QUADROS

MADUREIRA:

Alfredo; Apio e Tuica; Octacilio, Januario e Alcides; Jorginho — Lélé — Isaias — Jair e Dentinho.

VASCO:

Chiquinho; Oswaldo e Florindo; Figliola, Zarzur e Dacunto; Lindo — Alfredo I — Villadoniga — Gonzalez e Orlando.

UMA DATA MAGNA DO SPORT MENOR

Realizam-se Hoje os Festejos Com Que o Cyma F. C. Commemora Seus Dez Annos de Existencia — As Equipes do C. A. Rovena Tomarão Parte no Programma de Competições do Veterano Gremio Tricolor

O apoio dado pela secção sportiva do DIARIO CARIOCA aos pequenos gremios amadoristas faz parte de normas inalteravelmente mantidas pela direcção do jornal que J. E. de Macedo Soares lançou em 1928 para a continuação de uma actividade consagrada ás mais destacadas campanhas de opinião.

Imitando as lições de altruismo do mestre, tão ligado á causa dos sports locaes, seus discipulos nada mais têm feito, neste sector, do que continuar o seu programma, consagrando esforços ao estimulo mais decidido ás causas dos que fazem sport por sport.

E', portanto com mais do que justificado jubilo que assignalamos a passagem do 10.º anniversario de fundação do Cyma F. C., mantido, através mil e uma vicissitudes, pelo esforço e dedicação constantes de um reduzido grupo de sportistas pobres, á cuja frente pontifica a figura singular desse veterano David Thomaz, com a cabeça gloriosa coberta de alvos fios de algodão e alma juvenil de um athleta de 18 annos, graças ao contacto permanente dessa mocidade enthusiasta que enche todas as manhãs domingueiras a praça de sports da Avenida Francisco Bicalho, remoçando a alma desse ancião veneravel que lhe guia os destinos a uma decada, sem solução de continuidade.

O PROGRAMMA DE FESTEJOS

Estão sendo aguardados com viva ansiedade, nas rodas do sport menor, os festejos com que o quadro social do Cyma F. C. commemora hoje a passagem do seu decimo anniversario de fundação, e onde haverão dois encontros que reunirão os primeiros e segundos quadros do C. A. Rovena e do gremio anniversariante, ás 8 e 9 horas, respectivamente.

HOMENAGEM A DOIS BEMFEITORES

No intervallo das duas interessantes provas, a cujos vencedores serão offerecidas ricas taças, o corpo social do Cyma F. C. e seus convidados prestarão uma delicada homenagem a seus grandes bemfeitores, o presidente David Thomaz é o vice-presidente Manoel Guerra, inaugurando os retratos desses dedicados sportmen tricolores, no vestiario da praça de sports da Av. Francisco Bicalho.

HASTEAMENTO DO PAVILHAO SOCIAL

Antes, será procedida a bemção do novo pavilhão tricolor, seguindo-se o seu hasteamento, em presença das exmas. familias presentes.

DESFILE DE ATHLETAS

Após a inauguração dos retratos, os athletas dos dois gremios desfilarão em homenagem á assistencia e aos homenageados, seguindo-se o jogo principal.

ESCALADOS OS TEAMS

Para hoje a direcção de sports do Cyma escalou os seguintes quadros: 1.º team: Gumercindo, Faria e Ventura; Freitas, Carlos e Nico; Hercules, Zezinho, Vieira, Oswaldo e Verico. — 2.º team: Campos, Lopes e Paim; Vicente, Anildo e Novasco; Moraes, Romeu, Adhemar, Julio e Jorge. Reservas: José Lopes, Ricardo e Elpidio Lopes.

O Club Athletico Rovena, apresentará as seguintes esquadras: 1.º team: Yustrich, Edu' e Camisa; Roberto, Carinhos e Eduardo; Beléco, Jorge, Joãozinho, Villa e Izaél. 2.º team: Cavalheiro, Odilon e Nielson; Samuel, Luiz e Nelson; Nelsinho; Izaias, Hercilio, Waldemar e Manoel. Reservas: Barbosa, Hugo I, Hugo II, Ernesto, Bapdista, Sylvio, Nobrega e Mario.

Aloysio o Leader dos Cestinhas

A classificação dos dez primeiros cestinhas que disputam o Campeonato Carioca de Basketball é a seguinte:

1º Aloysio (C. R. Botafogo) — 46 pontos.
2º Lenk (C. R. Botafogo) — 36 pontos.
3º — Gustavo (Riachuelo) — 31 pontos.
3º Guilherme (Riachuelo) — 31 pontos.
4º Dourado (Olympico) — 30 pontos.
5º Ruy (Riachuelo) — 29 pontos.
5º Albino (Villa) — 29 pontos.
6º Gleck Boqueirão) — 28 pontos.
7º Pavão (Botafogo F. C.) — 24 pontos.
7º Evora (Olympico) — 24 pontos.
8º Darquinha (Flamengo) — 23 pontos.
8º Luquinha (Carioca) — 23 pontos.
9º Roberto (Vasco) — 22 pontos.
10º Martinez (Flamengo) — 20 pontos.
10º Chico (Riachuelo) — 20 pontos.

Patente de invenção n. 16.914

Momsen & Harris, Agente Official da Propriedade Industrial, estabelecida á praça Mauá, n. 7, 18º, nesta cidade, encarrega-se de promover o emprego de "Aperfeiçoamentos na manufactura de artigos de vidro soflado", privilegiados pela patente supra exarada, de propriedade da Corning Glass Works.

Campeonato Carioca de Basketball

O CARTAZ DA L. C. B. PARA TERÇA E SEXTA-FEIRA

Mais uma rodada de bola ao cesto será effectuada terça-feira em proseguimento ao Campeonato Carioca de Basketball. Tres bons matchs serão effectuados, sendo o de maior importancia o que será travado no gymnasio do Fluminense, entre este club e o Boqueirão. Ambos victoriosos em suas ultimas exhibições, encontram-se credenciados para produzirem boa performance. Outro jogo de interesse será realizado no rink do Mourisco, entre as representações do Olympico e Carioca.

Completando a rodada o Tijuca jogará contra o Flamengo em seu gymnasio.

OS JOGOS DE SEXTA-FEIRA

Para sexta-feira o cartaz da L. C. B. é o seguinte:

C. R. Botafogo x Riachuelo
Rink do Mourisco.
Botafogo F. C. x Olympico
Rink do Leme.
America x Tijuca
Rink da rua Campos Salles.

Castello Branco e Romeu de Miranda em Visita de Cortezia á A. C. D.

Na tarde de hontem a A. C. D. recebeu a visita do dr. José Maria Castello Branco, presidente da Federação Brasileira de Football, que de regresso ao Rio, fez questão de dar, pessoalmente, as razões que o levaram a não comparecer á solennidade da pacificação feita com o America, em cuja ceremonia a Federação esteve representada pelo sportman Fernando Loretti.

Durante algum tempo o dr. Castello Branco se manteve na séde da entidade da rua Chile, sempre cercado de justas attenções.

Tambem do sr. Romeu de Miranda e Silva a A. C. B. recebeu honrosa solidariedade através de felicitações recebidas pelo exito das negociações encetadas com o America e que foram norteadas pelo presidente João Lyra.

Na Manhã de Hoje a Realização de Mais Uma Rodada do Campeonato Juvenil de Basketball

Na manhã de hoje realizar-se-á mais uma rodada do Campeonato Juvenil de Basketball. Serão effectuados tres jogos, cujos detalhes são os seguintes:

Na quadra da rua Barão de São Francisco Filho jogarão Portugueza x S. Christovão, sob o controle dos seguintes officiaes:

Arbitro, Mario de Oliveira; fiscal, Guilherme Valle; chronometrista, Octavio de Moraes; apontador, Adolpho Peres Filho e delegado, Polyguara Miranda.

Olympico x Sampaio, terá por local o rink da Praia de Botafogo, no Mourisco, devendo funccionar na direcção o seguinte "five" de officiaes:

Arbitro, Waldemar Lima; fiscal, Esmeraldino S. Duque Estrada; chronometrista, Rubem P. Céa apontador, Waldyr C. Nasser e delegado, Joaquim de Carvalho.

A outra partida Grajahu' x Tijuca no rink da Avenida Engenheiro Richard, será controlada pelas seguintes autoridades:

Arbitro, José Ribeiro da Costa; fiscal, Alcindo da Silva Mercues; chronometrista, Orestes Montenegro; apontador, Carlos Soares do Couto e delegado, Antonio C. Braga.

Uma Homenagem Justa ao Dr. Pedro da Cunha Filho

[illegible] amanhã o dr. P[illegible] Cunha Filho, illustre [illegible] operador do Hospital Estacio de Sá.

O distincto cirurgião patricio tem, em sua brilhante carreira, prestado relevantes serviços ao sport brasileiro, restabelecendo a saude de varios jogadores que têm recorrido aos seus bons serviços.

Entre os jogadores que foram operados pelo grande medico figuram: Hercules, Peracio, Alvaro, Caldeira Guimarães e Cesar, esses em regiões que affectavam, directamente, suas qualidades de jogadores de football; Batatães, Russo, Brant e Ernesto em outros casos, cirurgicos.

Commemorando a data do seu natalicio, seus amigos e collegas do Hospital Estacio de Sá offerecem-lhe um banquete, amanhã, ás 20 horas, no Grill Room do Casino da Urca.

Guanabara F. Club

Enfrentando hoje, o forte conjunto do Tricolor Suburbano F. C., a direcção sportiva daquelle club, pede o comparecimento dos seguintes jogadores: Vadinho, Augusto e Sylvio; Orlando, Durval e Humberto; Walter, José, Francisco, Floriano e Milton.

A Posição dos Concorrentes ao Campeonato Carioca de Basketball

O VASCO MARCHA INVICTO NA FRENTE DO CERTAME

Com o resultado da rodada de ante-hontem a classificação dos concorrentes ao Campeonato Carioca de Basketball é a seguinte:

1os. teams	Victorias	Derrotas
Vasco	3	0
Fluminense	2	0
Riachuelo	2	1
Botafogo F. C.	2	1
C. R. Botafogo	2	1
Boqueirão	1	1
Olympico	1	1
Flamengo	1	1
America	1	1
Carioca	0	2
Tijuca	0	2
Villa	0	3

Zarah LEANDER Marika RÖKK Hans STÜWE
UFA
NOITE DE BAILE (BALLNACHT)
Direção de CARLOS FROELICH
HOJE DOMINGO, ás 10 horas da manhã, haverá linda "PREMIÉRE"
Entradas á venda na bilheteria
A SYMPHONIA INACABADA DE GRANDE AMOR
VELHAS FERIDAS SE ABRIAM DE NOVO, APÓS LONGOS ANNOS DE SEPARAÇÃO PARA AQUELLE PAR AMOROSO A QUEM O DESTINO CORTARA O CAMINHO DA FELICIDADE...
AMANHÃ
No Programa: CINE-JORNAL BRASILEIRO Nº 120 (D.I.P)
Palacio

Dr. H. Milliet
Ouvidos — Nariz — Garganta
Cons. RUA MEXICO, 98-8.º — Res. RUA FONTE DA SAUDADE, 304 — 26-8812

DR. EMYGDIO F. SIMOES
Director da Casa de Saude Dr. Pedro Ernesto S/A.
Vias Urinarias — Molestias de Senhoras — Partos
Consultorio: Rua da Carioca, 6-4.º andar
Das 16 ás 19 - Tel. 22-4774

TACHYGRAPHOS
OBTEM BONS EMPREGOS
CURSO PRATICO E EFFICIENTE
Rua 7 de Setembro n. 65 — 7.º andar

CABELOS BRANCOS... Envelhecem
JUVENTUDE ALEXANDRE
Faz desapparecer e EVITA-OS SEM TINGIR

Administração Publica

PRESIDENCIA DA REPUBLICA

ACTOS DO CHEFE DO GOVERNO

NA PASTA DA JUSTIÇA

Nomeando, interinamente, como substituto, a partir de 26 de outubro de 1939, o bacharel Flaviano Flavio Baptista, o cargo de procurador regional da Republica, padrão N, do Quadro IV.

NA PASTA DAS RELAÇÕES EXTERIORES

Conferindo, na qualidade de Grão-Mestre das Ordens Brasileiras, o gráu de Grande Official da Ordem Nacional do Cruzeiro do Sul aos srs. Marques Iorisada Tokugawa, presidente effectivo da Associação Cultural Nippo-brasileira; e ao ministro S. Yoskozawa, director da Divisão da America no Ministerio Imperial dos Negocios Estrangeiros do Japão; e gráu de commendador da mesma Ordem ao sr. Tadokatsu Suzuki, chefe de Secção do Protocolo do Ministerio Imperial dos Negocios Estrangeiros do Japão.

NA PASTA DA FAZENDA

Nomeando, corretor de navios, Angelo Spinelli, junto á Alfandega de Santos; Misael Osorio, junto a Alfandega de Natal; e Oscar Borges Fortes e Sylvio Barros Hofmeister, junto á Alfandega de Porto Alegre; Adyr de Almeida Pina, Celio Nunes de Andrade, Hermenegildo Geraldo Marques, Henrique Sampaio Silva Filho, João de Araujo Marques, Jobe Moraes Camara, Luiz França de Sant'Anna e Miguel Vieira de Almeida, servente, classe B; Palmor Brandão Carapeços, interinamente, contador, classe H; Romualdo da Silva Conrado, interinamente, policia fiscal, classe C; Alvaro Madureira, Amilcar Francisco Cavassa, Jorge Rodrigues Nunes, João Gonçalves de Oliveira, João Caetano de Jesus e Silva Nery Franzese, servente, classe E, para o cargo de continuo, classe F.

Demittindo, Carlos Jopert Netto, escripturario, classe E; Elira Balu' Puevo, dactylographo, classe C; e Pedro Alcantara dos Santos, marinheiro, classe D.

Removendo Mauro Roiffé, escripturario, classe D, da Delegacia Fiscal do Thesouro Nacional no Estado de Minas Geraes, para a Recebedoria do Districto Federal; José Geraldo de Faria, escripturario, classe D, da Recebedoria do Districto Federal, para a Delegacia Fiscal do Thesouro Nacional no Estado de Minas Geraes; D'Artagan Guimarães, servente, classe C, da Delegacia Fiscal do Thesouro Nacional no Estado de São Paulo, para a Alfandega de Santos; Edison Pires de Cerqueira, escrivão da collectoria das rendas federaes em Palmeiras, no Estado da Baia, para cargo identico na collectoria em Bofete, no mesmo Estado.

Transferindo, a pedido, Arquilau Lopes Filho, escripturario, classe E, do Quadro II, do Ministerio da Viação, para cargo identico e igual classe do Quadro Permanente; Francisco Olympio da Rocha, policia fiscal, classe F para o cargo de escripturario, na mesma classe; Oscar Gonzaga Coelho, servente, classe D, para o cargo de policia fiscal, na mesma classe; e Severino Cyrillo Carneiro, marinheiro, classe D, para o cargo de policia fiscal na mesma classe.

Aposentando José Leite Amaral, collector das rendas federaes em São Francisco de Paula, no Estado do Rio Grande do Sul; Jonathas de Medeiros Chaves, marinheiro, classe C; e Romulo Bretas de Oliveira, collector das rendas federaes em Andradas, no Estado de Minas Geraes.

Designando o escripturario, classe E, Francisco Frões, administrador da Mesa de Rendas de D. Pedrito, no Estado do Rio Grande do Sul.

Promovendo, o escrivão da collectoria das rendas federaes em Cáhy, no Estado do Rio Grande do Sul, Alcides Ilha da Fonseca, a collector da mesma exatoria; e o escrivão da collectoria das rendas federaes em Rio Branco, no Estado da Bahia, Fidelcino Magalhães Franca, a collector da mesma collectoria.

Concedendo exoneração a Armando Soares de Freitas, despachante aduaneiro junto á Alfandega do Rio Grande, no Estado do Rio Grande do Sul.

NA PASTA DA MARINHA

Nomeando, pratico-mór, segundo-tenente, do Corpo de Praticos dos Rios da Prata, Baixo Paraná e Paraguay, o pratico de 1ª classe, sub-official Basilio Pinto Guedes de Lima; e praticante de pratico, 1º sargento, do Corpo de Praticos dos Rios da Prata, Baixo Paraná e Paraguay, o marinheiro n. 4.523-G. R-A.-V. — José Soares de Carvalho.

Promovendo, no Corpo de Officiaes da Armada, ao posto de capitão de corveta — Q. M. — os capitães tenentes Q. M. Celino Barbosa Cabral e João da Costa Marques, contando antiguidade de 26 de julho do corrente anno.

Aposentando, Basilio Fernandes da Silva, servente de officina, padrão G; e Amaro Bouçh de Paiva, operario de Arsennes, classe E.

Rectificando o decreto pelo qual foi reformado o sub-official, CO-MO Almiro Botelho Feijó para fim de conceder-lhe as vantagens da [illegible] actividade, visto haver sido constatado que sua invalidez resultou das condições do proprio serviço.

Concedendo exoneração, a Djalma Teixeira da Motta, operario do arsenal classe B; e a Manoel Ballu' Monteiro, professor, interino, padrão G.

Reformando, por invalidez definitiva, o capitão de corveta — Q. Q. — Arnaldo Pinheiro de Andrade, e o marinheiro n. 2.766, P. E.-M. — 3ª classe, Orestes Luiz da Silva.

NA PASTA DA GUERRA

Nomeando segundos tenentes da 2ª classe da Reserva de 1ª Linha, os aspirantes a official da mesma Reserva Amauri Luciano de Munhoz Rocha, Alberto Francisco Ferreira da Costa, Eloy Vicente Botega, Jayme Drummond de Carvalho, Mario Andrade Sanoriti, Virgolino Esmanhoto e Zulmar de Lins Neves; segundos tenentes pharmaceuticos os seguintes pharmaceuticos approvados no Curso de Formação de Officiaes Pharmaceuticos Arlindo Baumgarten, Adenauto Rodrigues Costa, Floryal Trindade, Geraldino Rabello, José Antonio Rodrigues, Geraldo Mancebo, Francisco Braulino Helf, Weaver Moraes e Barros, Joseph de Almeida Rolo, Casemiro Martins de Lima, Altila Barbosa Lima, Dimas Gomes Vieira Marques, Delfino Nonato de Faria, Waldemar Fonseca, José Menezes, Ciro Gonçalves Siqueira, Mario Vasconcellos, João Lopes Vieira, Licinio Pereira Gonçalves, Mario Castagno e Oswaldo Neves Barata.

Concedendo transferencia para a Reserva do Exercito, ao tenente-coronel Diogenes Anacleto Dias dos Santos; ao 2º tenente Waldemar Ramos Pacheco; ao sargento-ajudante Henrique Gonçalves Santos, da Escola das Armas, addido ao Curso Especial de Transmissões; e no 1º sargento Domingos Ferreira do Amparo, do Contingente da Escola das Armas.

Transferindo o major Theophilo Amadeu Diniz do Quadro Ordinario para o de Estado Maior; para a Reserva do Exercito o 1º sargento José Rodrigues da Costa, do 25º Batalhão de Caçadores; e no soldado José Monteiro da Silva, do 27º Batalhão de Caçadores.

Removendo, Francisco Alves de Vasconcellos, escripturario, classe D, do Deposito Central de Material Sanitario para o Hospital Central; Attila Carvalho, escripturario, classe G, do Arsenal de Guerra da Margem, para o Serviço de Fundos da 8ª Região; e Huldo de Souza Monteiro, escripturario, classe D, da Secretaria Geral para a Escola de Educação Physica.

Aggregando ao Quadro Ordinario da Arma de Infantaria o major Nelson Marinho.

Declarando que a demissão do bacharel Luiz Jeronymo Gueco, do cargo de advogado da antiga 2ª Circumscripção Judiciaria Militar, occorreu em consequencia do movimento revolucionario em São Paulo, em 1932, e não pelo motivo constante do decreto de 6 de outubro do mesmo anno.

Licenciando do serviço activo os segundos tenentes da Reserva, convocados, Celso Krause, José Pereira de Azevedo e Heron de Oliveira.

Readmittindo Antonio Alves, ex-aprendiz de 3ª classe, no cargo de pratico de Leboratorio, classe D.

NA PASTA DA VIAÇÃO

Nomeando Jayr Assumpção, interinamente, carteiro, classe B, do Quadro XIV.

Expediente do DASP

A parte I da prova para Auxiliar de Escriptorio, do Conselho Nacional de Aguas e Energia Electrica será effectuada a 7 do corrente, ás 17.30 horas, no Instituto de Educação.

O assumpto do Portuguez (nivel da 3ª série secundaria) será o seguinte: correcção de textos e redacção de officio, carta ou relatorio. O de arithmetica comprehenderá resolução de questões sobre as quatro operações, systema metrico e regra de três simples.

— Os funccionarios que se submetterem no concurso para accesso á classe L. da carreira de Technico de Educação, e que foram habilitados ou inhabilitados, poderão reclamar ao presidente do DASP, por intermedio do director da Divisão de Selecção, no prazo improrogavel de dez dias consecutivos, a contar da publicação da classificação final no "Diario Official".

— A parte de dactylographia, da prova para Auxiliar de Escriptorio do Ministerio da Guerra, será realizada hoje, ás 9 horas.

Os candidatos que obtiverem gráu igual ou superior a 30 na parte I dessa prova, deverão comparecer ás Escolas "Royal" e "Remington", de accordo com a preferencia demonstrada no acto da inscripção.

— Prosegue hoje, ás 7 horas, no Instituto Nacional de Estudos Pedagogicos, á praça Marechal Ancora, a parte pratica da prova para Servente, de qualquer Ministerio. Deverão comparecer os candidatos cujos numeros de inscripção forem publicados no "Diario Official".

— A parte pratica da prova para Motorista, do Ministerio da Guerra, será effectuada hoje, ás 8 horas. Os candidatos deverão estar no local das inscripções (Palacio do Trabalho), ás 7.45. Deverão comparecer os candidatos inscriptos sob os numeros 1 a 7, 10 a 18, 21 a 24, 27 a 29, 31 a 34, 37, 41 e 42.

— Encerram-se amanhã, ás 17 horas, as inscripções ás provas de habilitação para Inspector Auxiliar e Biologista, da Divisão de Caça e Pesca, do Ministerio da Agricultura.

— A prova de nivel mental do concurso para Guarda Civil será effectuado amanhã, ás 8.30 da noite, no Instituto de Educação.

Ministerio do Trabalho

Ao Ministerio do Trabalho foi dirigida uma consulta quanto á applicação do salario minimo na lavoura, em face do decreto-lei n. 2.308. Tendo sido estipulado, por exemplo, para uma zona de Minas Geraes o salario de 120 mil réis por mez (25 dias normaes de trabalho) e não se enquadrando no regime do citado decreto-lei "os trabalhadores agricolas para os quaes será estabelecido regime especial", pergunta o consulente qual será o salario minimo a ser pago ao trabalhador agricola por dia de 10 horas de trabalho.

O ministro Waldemar Falcão, despachando o processo, approvou o parecer a respeito emittido pelo assistente technico do seu Gabinete, mandando que fosse o mesmo transmittido ao interessado. Este parecer é o seguinte:

"1 — Estamos de inteiro accordo com as conclusões do S. E. P. T. no parecer de seu illustre director.

2 — Na fixação do salario minimo teve-se em conta o dia normal de trabalho, que é, nos termos da Constituição Federal (art. 137, letra "i") o de "oito horas", para todos os trabalhadores.

3 — Se a legislação ordinaria sobre duração ainda não se extende aos trabalhadores agricolas que dependerão de regime especial, não se segue que não se lhes deva, desde logo, applicar o preceito constitucional numa materia que não offerece nenhuma complexidade e que se resolve com a simples alteração do multiplicador, de oito para dez. Aliás, a reciproca já foi aceita por v. ex. em parecer desta mesma assistencia: em se tratando de trabalho de duração inferior á normal.

4 — Parece-nos, pois, que na conformidade do art. 9º do decreto-lei n. 2.162, de 1 de maio de 1940, poderá ser declarado que, no caso em hypothese e demais analogos, o salario minimo deve ser accrescido na proporção do excesso de horas sobre a duração normal de 8".

—— A União dos Syndicatos de Trabalhadores de São Paulo, dirigiu ao ministro do Trabalho uma consulta sobre se, enquanto não for regulamentado o decreto n. 1.402, continuam as Uniões reconhecidas pelo decreto 24.694, a gozar os direitos da legislação em vigor. O ministro Waldemar Falcão mandou transmittir a interessada o seguinte parecer do Consultor Juridico do seu Ministerio:

"O decreto 1.402, extingue as Uniões de syndicatos, transformando-as em simples "secções" ou "serviços" das federações, sem personalidade juridica (decreto 1.402, art. 24, paragrapho 2º). Nestas condições, não ha como cogitar de poderem ellas exercer direitos conferidos ás associações syndicaes, como o referido no artigo 18 do Regulamento do Salario Minimo (decreto 399). Do decreto 1.402, só não estavam em vigencia, por occasião da consulta, aquelles dispositivos sujeitos á regulamentação: não os demais — e entre estes está o do artigo 24, paragrapho 2º".

—— O Instituto de Aposentadoria e Pensões dos Bancarios submetteu á apreciação do ministro do Trabalho, a consulta formulada pelo agente do mesmo Instituto em Santo Angelo, sobre a obrigatoriedade de contribuições, por parte de associado licenciado para prestar serviço militar, e a base em que deve a mesma ser calculada. O ministro Waldemar Falcão mandou ouvir a respeito da these o Consultor Geral da Republica.

Ministerio da Guerra

O ministro da Guerra approvou o mappa de contingente a ser fornecido pela 1ª zona militar, para incorporação, em 1º de novembro de 1941, nas Unidades das 1ª, 2ª, 6ª, 7ª, 8ª e 9ª Regiões Militares. Esse mappa será publicado no Boletim do Exercito.

— O coronel Theodoro Pacheco Ferreira nomeou o 1º tenente Bento José Bandeira de Mello, para proceder a um inquerito policial militar.

— O 1º tenente Carlos Faria Leão, da Escola de Aeronautica do Exercito, foi posto á disposição do Departamento de Aeronautica Civil, para funccionar como official de ligação. Afim de assumir essa sua nova funcção o tenente Faria Leão apresentou-se hontem ás autoridades militares.

— O major Abelardo Servilio de Mesquita, recentemente classificado no 5º Regimento de Aviação de Curityba, entrou em transito por ter de assumir a sua nova commissão.

— No proximo dia 7, pelo "Itapagé", o major Jorge Ramos, seguirá para o Estado do Rio Grande do Sul, afim de assumir a sua nova commissão no 7º Regimento de Infantaria de Santa Maria. Esse official superior, que serviu longo tempo no gabinete ministerial, foi classificado na tropa em virtude de sua recente promoção a esse posto por merecimento. O major Ramos far-se-á acompanhar de sua familia.

HEMORRHOIDAS E VARIZES

TRATAMENTO SEM OPERAÇÃO

Após longos estudos foi descoberto um remedio de componentes vegetaes, que permitte fazer um tratamento, absolutamente seguro, das hemorrhoidas e varizes. Hemo-Virtus é o nome desse remedio, que para hemorrhoidas internas e varizes deve ser tomado na dose de 3 colheres de chá ao dia. Para as hemorrhoidas externas, usa-se o Hemo-Virtus, pomada. Comece hoje mesmo e leia com attenção o tratamento na bula. Não o encontrando em sua pharmacia, peça-o ao depositario.

CAIXA POSTAL 1.874 — SÃO PAULO

EPILEPSIA

DR. EDUARDO VILLELA, especialista em molestias nervosas, que attesta ter curado com o conhecido medicamento

ANTIEPILEPTICO BARASCH

os irmãos Hugo e Rubens, filhos do despachante Carlos de Souza Pinto e da pharmaceutica D. Edite Penteado de Souza Pinto. Os irmãos Hugo e Rubens tinham ataques epilepticos diariamente. Confirmo a declaração supra (ass.) Carlos de Souza Pinto (firma reconhecida).

VICTORIA! VICTORIA!

Sedas aos pontapés!

PREÇOS A' MATHIAS

O inverno de 1940 passou-nos o "CON TO DO VIGARIO", por esse motivo estamos torrando todo o stock de inverno por preços que é uma desgraça.

POVO! Aproveitae e trazei vossas economias para a

CASA MATHIAS

103 -- AVENIDA PASSOS -- 103

Chocaram-se os Navios

Hontem, quando realizavam manobras, no cáes dos armazens 11 e 12, do Cáes do Porto, collidiram os navios "Rodrigues Alves" e "Max". Felizmente, o choque não causou damnos elevados nem victimas a lamentar.

Principio de Incendio Num Barracão

Na madrugada de hontem, quando passava pela rua Lima Drummond, o guarda municipal n. 1.489 teve sua attenção despertada por grossos rolos de fumo que se desprendiam através as frestas do barracão de n. 166, residencia da domestica Maria Ferreira dos Santos. O policial, immediatamente solicitou auxilio de outras pessoas que por ali transitavam e tomou a resolução de debelar as chamas a baldes dagua.

O Menor Queimou-se Com Agua Fervente

No Posto de Assistencia do Meyer foi soccorrido o menor Sergio, de 2 annos de idade, filho de João Izidro Costa, morador á praça Ivahy n. 29, que apresentava queimaduras generalizadas de 1º e 2º gráos.

O menor queimara-se com agua fervente em sua residencia. Sergio, após os curativos foi internado no Prompto Soccorro.

PROSTATA

DR. CLOVIS DE ALMEIDA

Consultorio: — R. QUITANDA, 3 — 3º andar.

CHEGOU INESPERADAMENTE A' GUANABARA O "CIUDAD DE SEVILHA"

O Transatlantico Hespanhol Talvez Permaneça no Rio Por Tempó Indeterminado

A's primeiras horas da manhã de hontem, deu entrada na Guanabara o transatlantico hespanhol "Ciudad de Sevilha", indo lançar ferros na altura do dique "Affonso Penna".

Ao que estamos informados, o paquete hespanhol arribou inesperadamente ao nosso porto, para receber instrucções da Embaixada da Hespanha, sobre se deve ou não proseguir viagem para Madrid. Isto porque, acredita-se que o commandante tenha recebido um radio informando-o do perigo a que se expunha, em face da imminencia da entrada de seu paiz na guerra.

A bordo do "Ciudad de Sevilha" encontram-se 46 passageiros em transito para a Europa.

MOTORAM

ESCOLA TECHNICA PARA MOTORISTAS

Curso de Machina e Direcção para Profissionaes e Amadores, especialmente Senhoras e Senhoritas

PREPARA-SE MOTORISTAS MARITIMOS
AULAS DE MACHINAS A VAPOR

DIRECTOR - RESPONSAVEL:

R. ALCANTARA

Matriz:

71, Praça Tiradentes, 71 — Tel. 22-4777

Filiaes:

PRAÇA GENERAL OZORIO — IPANEMA
RUA DOS ROMEIROS, 54 — ESTAÇÃO DA PENHA

O Auto Derrapou e Foi de Encontro a Um Poste

DUAS PESSOAS FERIDAS NO ACCIDENTE

Um accidente de consequencias lamentaveis occorreu hontem, pela manhã, na rua Conde de Bomfim, defronte ao Hospital da Ordem da Penitencia. O auto particular n. 1.711, que era dirigido pelo seu proprietario Bernardino da Silva Athayde, trazendo ao seu lado sua esposa, d. Albertina da Silva, soffreu violenta derrapagem, indo chocar-se com um poste. Em consequencia, o motorista e sua esposa receberam varios ferimentos, sendo medicados no Posto Cetntral de Assistencia.

FABRICA BANGU

EXIJA NA OURELLA
BANGU - INDUSTRIA BRASILEIRA

Panorama da Guerra nos Mares

A Allemanha Não Está Preparada Para o Ataque á Inglaterra — Considerações Sobre a "Guerra de Corso" e o Combate Travado Entre o "Alcantara" e Um Corsario Allemão

PROSEGUIMOS, HOJE, COM A PUBLICAÇÃO DO VIGESIMO PRIMEIRO ARTIGO DA SE'RIE QUE UM REPUTADO TECHNICO DOS ASSUMPTOS NAVAES ESCREVERA' PARA AS EDIÇÕES DOMINICAES DESTA FOLHA

Procurando a collaboração de um competente observador da luta nos mares, temos o objectivo de proporcionar aos leitores do DIARIO CARIOCA uma interpretação autorizada dos acontecimentos mais expressivos da guerra naval, que decidirá, sem duvida, a sorte do actual conflicto Europeu.

O corso é uma modalidade da guerra naval, de que lançam mão as Nações maritimamente fracas para perturbar as communicações maritimas do adversario, com o proposito de difficultar, quando não impedir, a chegada dos recursos materiaes de que necessita para o sustento da população e o proseguimento da guerra. Em nenhum caso o corso foi jamais capaz de, por si só, conduzir a qualquer solução, e os embaraços que causou em todas as campanhas de que ha noticia, affectaram mais aos interesses particulares dos armadores e carregadores do que ás proprias nações contra as quaes foi dirigido. Originariamente o corso era uma iniciativa particular; navios mercantes armados em guerra e providos de cartas de corso, fornecidas pelo Estado, o exerciam; eram verdadeiramente piratas officializados. A abolição das Cartas de corso, e do proprio corso, á qual adheriram praticamente todas as nações maritimas, veiu pôr termo ás actividades desta especie, e o corso passou a fazer parte exclusivamente das operações navaes das forças do Estado, constituindo, desde então, uma das tarefas consideradas no plano de campanha de algumas nações.

A ALLEMANHA E A "GUERRA DE CORSO"

A origem dos primeiros cruzadores tem ligação com a guerra de corso e muito particularmente os francezes, em épocas anteriores á da "entente cordiale", construiram numerosos cruzadores rapidos, destinando-os especialmente ao exercicio do corso em uma possivel, e então provavel, guerra contra a Inglaterra. Ao declarar-se a Guerra Mundial, em 1914, os allemães destinaram, inicialmente, á guerra de corso, os cruzadores que estacionavam no Extremo Oriente, em sua colonia de Tsing-tão (Kiau-tchão) sob o commando do mallogrado almirante Von Spee, e da qual fazia parte o celebre "Emden", que tanto trabalho deu ás forças alliadas e tão vultosos prejuizos causou á navegação commercial no Oceano Indico e adjacencias. A destruição desses navios, paulatina mas efficazmente realizada pelas forças navaes inglezas, acabou por varrer totalmente dos mares aquelles incommodos perturbadores do trafego, e a Allemanha se viu na contingencia de empregar somente navios mercantes armados para o exercicio do corso. Numerosos foram os navios que então armou; o destino que lhes coube foi dos mais variados: uns, como o "Greiff", foram destruidos mal se haviam feito ao mar; outros, como o "Moewe" e o "Woolf" conseguiram perlustrar os mares por longos mezes e tornar á Patria, sãos e salvos, outros ainda, como o "Zeadler", foram victimados na luta contra os proprios elementos e outros mais terminaram os seus dias nas tristezas do internamento, em portos neutros.

A EFFICIENCIA DA CAMPANHA ANTI-SUBMARINA

Os fructos colhidos por estes numerosos corsarios foram mais de indole subjectiva, e em nada affectaram os resultados da guerra. Determinaram, é certo, prejuizos monetarios e, em certas zonas onde operavam, periodicas perturbações, mas o seu principal effeito foi o de inflammar a opinião publica e despertar o enthusiasmo nos meios maritimos, onde era necessario operar o recrutamento de numerosas guarnições para tripular os navios dedicados á campanha submarina, os quaes se cada vez mais numerosos eram lançados contra a navegação alliada e neutra tambem, graças ao crescente poder da campanha anti-submarina, cada vez mais deixavam de responder á chamada de regresso.

O "BLITZKRIEG" E O RETORNO DOS CORSARIOS ALLEMÃES

Logo nos primeiros mezes da actual campanha, a Allemanha teve a opportunidade de verificar a inefficiencia do emprego de unidades militares de certo vulto no exercicio do corso e paralysou suas operações nesse sentido. Agora, talvez como derivativo para a espera do "blitzkrieg", resolveu voltar aos processos usados em 1914 e a par de um crescente esforço na campanha submarina começa a lançar nos mares navios corsarios, dos quaes um delles já iniciou suas proezas operando nas proximidades das Indias Occidentaes e empenhando-se em luta com um cruzador auxiliar inglez.

O COMBATE TRAVADO NAS AGUAS DA TRINDADE

Não é esta a primeira vez que as aguas da nossa Trindade testemunham o combate entre dois navios armados, um inglez e outro allemão; a scena desenrolada no dia 28 de julho ultimo é apenas a repetição do occorrido em 1914 entre o "Cap Trafalgar" e o "Carmania", apenas com a differença que naquelle combate o navio allemão foi posto a pique, emquanto que o combate de 28 de julho, parece não ter chegado á decisão, uma vez que, devido ás avarias soffridas, o "Alcantara" — homonymo do navio que destruiu o "Greiff", em 1915 — foi obrigado a desistir da perseguição ao corsario germanico. Ignora-se as avarias soffridas por este ultimo mas o certo é que emquanto, graças ao dominio dos mares, o "Alcantara" se acha em reparos em nosso porto e delle sairá quando bem o entender, sem nenhum risco, o corsario allemão terá de reparar suas avarias com os proprios recursos de bordo, e se ellas forem de certa monta deverá regressar aos patrios lares, vendo assim terminada a sua campanha. O encontro do corsario por um navio armado inglez em aguas da Trindade, isto é, a mais de 600 milhas do litoral, é um indicio da efficiencia com que os inglezes estão varrendo permanentemente os mares e, por outro lado, indica o receio com que age o corsario germanico, já que por aquellas paragens desertas, mesmo em tempo de paz, só passavam alguns raros navios velleiros que, em certos mezes do anno, eram por all arrastados pelos aliseos do Sueste, em suas longas travessias desde as aterragens do sul da Africa aos Estados Unidos, e ao norte da Europa.

A ALLEMANHA NÃO ESTA' PREPARADA PARA O ATAQUE A' INGLATERRA

Na Europa a guerra manteve-se sem alterações em seu rythmo, limitada apenas ás campanhas aéreas e submarinas, parecendo que a Allemanha está proseguindo nos preparativos de sua annunciada offensiva fulminante. Nas ultimas incursões feitas sobre as zonas [illegible] do paiz de Galles, os boletins lançados pelos "Heinkel", continham mais uma vez advertencias e ameaças, mas esta repetição constante dos mesmos argumentos já está sendo encarada pelo povo da Inglaterra como uma demonstração de que, na realidade, a Allemanha não está preparada para realizar as promessas de destruição que tem feito tão a miudo. Logicamente, á medida que passa o tempo e se reforçam as defesas inglezas cresce a convicção de que o "blitzkrieg" fracassará, se chegar a ser posto em pratica. De qualquer forma, emquanto existir a esquadra ingleza, é evidente que os allemães não conseguirão manter-se na Inglaterra. Caso lograrem lá desembarcar, de surpresa e isto será a confirmação do valor do poder naval em uma campanha da natureza da que presenciamos. A installação de numerosos canhões de longo alcance nas costas da Mancha pode ser interpretada de varios modos, mas de nenhuma forma representa uma ameaça de destruição do litoral inglez: será destinada a evitar qualquer desembarque ou approximação de forças navaes inglezas, o que é muito importante no caso de uma tentativa de desembarque, mas os meios de impedir a actuação desta artilharia são muitos, não só empregando os ataques aéreos como tambem as cortinas de fumaça, que impediriam a pontaria destes canhões contra os alvos moveis dos navios operando junto ao litoral da Inglaterra, tornando-os, portanto, inoperantes.

A SITUAÇÃO NO MEDITERRANEO

No Mediterraneo, as acções circumscreveram-se a pequenas actividades aéreas contra Malta e Gibraltar, não parecendo que os italianos pretendam realizar qualquer operação de maior vulto contra estes pontos, mão grado Malta fique apenas a algumas dezenas de kilometros da costa italiana. Entretanto, parece que a Italia está disposta a tentar alguma coisa de maior vulto contra o Egypto, visando talvez — um sonho — o controle do canal de Suez; embora a Inglaterra não tenha demonstrado o desejo de transformar o nordeste africano em um theatro de operações vultosas, porque dali não espera a decisão da guerra, é evidente que qualquer tentativa seria dos italianos contra o Egypto acarretará represalias severas. A Inglaterra está agindo cautelosamente mas com grande energia, e é cedo ainda para se pretender saber os golpes que está preparando contra a Italia, quer no Mediterraneo, quer nas colonias africanas, especialmente na Abyssinia, onde os partidarios do Negus, provavelmente bem "municiados", já começam a demonstrar suas actividades.

Está no Rio o Interventor de Santa Catharina

Afim de solucionar e encaminhar problemas administrativos do seu Estado, encontra-se nesta capital o sr. Nereu Ramos, interventor em Santa Catharina.

O sr. Nereu Ramos, hontem chegado no Rio de Janeiro, viajou em companhia de sua esposa.

O Drama Mysterioso de Edith Heller!

A Jovem Professorinha Deixará, Na Proxima Quarta-feira, o Hospital São João Baptista — De Passagem Comprada Para os Estados Unidos

Cercada do mesmo mysterio que rodeou todo o seu drama, desde que deu entrada no Hospital do Prompto Soccorro, mergulhada em profundo somno, encontra-se em franca convalescencia a joven professora Edith Theresa Heller, actualmente internada no Hospital de São João Baptista da Lagôa.

Desde que deu entrada nesse estabelecimento hospitalar, do qual terá alta na proxima quarta-feira, a professora austriaca ficou completamente isolada da reportagem, que teve sempre tolhidos os seus passos, todas as vezes que procurou elucidar o mysterio do drama que teve inicio a 11 do mez passado, no interior do nocturno mineiro.

IRA' PARA A AMERICA DO NORTE

Logo que deixe o Hospital de São João Baptista, Edith Heller viajará para os Estados Unidos. E' isto o que está assentado, já tendo sido scientificado dessa resolução o dr. Saul de Gusmão, juiz de Menores do Districto Federal.

A passagem da joven austriaca será paga pela sociedade "Soccorro aos Catholicos Perseguidos". Disso se conclue que Edith Heller é victima de qualquer perseguição, o que mais se evidencia com a pressa em fazel-a viajar logo após deixar o hospital.

MUITOS TELEPHONEMAS

Segundo conseguimos apurar, a linda austriaca recebe, diariamente, innumeros telephonemas, todos de pessoas estrangeiras, que affirmam ser parentes da emigrada.

Edith telephona, tambem, para fóra, especialmente para a irmã superiora do Collegio Immaculada Conceição, no Meyer.

Ao que soubemos, Edith é olhada com pouca sympathia naquelle hospital. Tal attitude tomada pelos funccionarios do São João Baptista estriba-se no facto de sér ella demasiado orgulhosa, tratando a todos com irritante desdem.

COMPLETAMENTE RESTABELECIDA

Edith Heller já se encontra completamente restabelecida. Mas o mysterio de seu drama, que tanto empolgou a opinião publica, continúa impenetravel. Nenhuma réstea de luz veiu esclarecer o motivo forte que a levou a ingerir o toxico que, durante mais de 80 horas, a reteve no leito completamente alheia á vida.

A joven professora mostra-se, porém, irreductivel no seu mutismo. Nada disse e, de certo, não mais dirá. E, assim, deixando que o mysterio não seja elucidado, Edith Heller deixará o Rio, dentro de poucos dias, rumando para os Estados Unidos da America do Norte. E com passagem paga pela Sociedade de Soccorro aos Catholicos Perseguidos.

Yankee Derrotou Bauá Por Meio Corpo no Classico 'Antonio Prado'

Xen Ganhou o Unico Handicap

A reunião de hontem foi um reflexo da grande festa turfista de hoje no Hippodromo Brasileiro.

Um publico numerosissimo, acima do normal affluiu ao lindo recanto da Gavea e movimentou nos "guichets" da Casa das Apostas a quantia de 526:160$ e o total geral dos concursos 107:970$000.

Excepcionalmente o programma dessa sabbatina dispunha de uma prova classica, o Premio "Antonio Prado", que teve um bonito desenrolar.

Essa prova teve como vencedor o potro Yankee.

O filho de Hallali, 1.000 metros antes de attingir o disco, assumiu de golpe o commando do pelotão e dahi até o disco não mais foi incommodado, embora cruzasse a méta com meio corpo de vantagem sobre Bauá, que nos ultimos momentos arrebatou a Talvez! o segundo posto.

Yankee, que desde a estréa da sua geração havia dado demonstrações de ser um optimo potro, teve a direcção do jockey Geraldo Costa, um profissional completo e bemquisto.

O unico handicap da tarde foi ganho pelo nacional Xen.

O filho de Coronel Eugenio venceu de ponta a ponta e de modo absolutamente facil.

1ª CARREIRA

314 Premio "Don Xiquote" — Animaes nacionaes de 4 annos, sem victoria no paiz — Pesos da tabella — 1.000 metros — Premios: 6:000$, 1:200$ e 600$.

DARTE, masc., alazão, 4 annos, R. G. do Sul, Sastre, e Batalha III, do sr. José de Carvalho, 56 ks., J. O. Silva ... 1º
Bambuina, 54 ks., R. Freitas ... 2º
Avante, 54 ks., J. Zuniga ... 3º
Completo, 56 ks., J. Can. ... 0
Itan, 56 ks., C. Pereira ... 0
Bramane, 56 ks., L. Mesz. ... 0
Concheta, 54 ks., G. Costa ... 0
Tibagy, 56ks., H. Soares ... 0
Tigre, 56 ks., A. Henr. ... 0
Rosenfeld, 56 ks., W. And. ... 0
Itaglo, 56 ks., P. Gusso ... 0

Ganho por cabeça, do 2º ao 3º dois corpos.

Rateios: 46$900 em 1º; dupla (34) 65$100; placés: Darte, 19$300; Bambuina-Concheta, 14$500; Avante, 22$000.

Tempo: 61 3|5.
Total das apostas: 51:380$.
Criador: O proprietario.
Tratador: W. Lima.

RATEIOS EVENTUAES

1	1	Completo	318	39$500
	2	Tigre	23	547$100
	3	Avante	265	47$400
2	4	Itan	103	122$100
	5	Tibagy	9	1:308$2
	6	Darte	268	43$900
3	7	Itaglo	205	61$800
	8	Bramane	26	415$500
	9	Rosenfeld	28	449$400
4	10	Bambuina-Concheta	328	38$300
		Total	1573	

11	9	1:179$5
12	141	75$200
13	168	53$100
14	437	24$200
22	33	321$600
23	86	123$400
24	169	62$800
33	48	221$100
34	163	63$100
44	73	145$400
Total	1327	

Partida algo demorada pela insubordinação de varios concorrentes.

Afinal, o starter levantou a fita com desvantagem para Rosenfeld e Itaglo, que ficaram parados.

Bambuina tomou conta da leaderança da carreira e, sempre perseguido pelo Darte, deu entrada na recta.

Darte, insistindo sempre no seu ataque á ponteira, conseguiu em cima da méta livrar cabeça de vantagem sobre Bambuina, o que lhe valeu o triumpho.

2ª CARREIRA

315 Premio Classico "Antonio Prado" — Animaes nacionaes de tres annos — Pesos da tabella, com sobrecarga e descarga — 1.500 metros — Premios: 15:000$, 3:000$ e 750$.

YANKEE, masc., alazão, 3 annos, São Paulo, Halali e Roca, do sr. J. M. Aragão, 53 kilos, G. Costa 1º
Bauá, 55 ks., J. Canales. 2º
Talvez!, 55 ks., R. Freitas 3º
Mermoz, 53 ks., S. Batista 4º
Bolido, 57 ks., A. Molina 0
Brutus, 55 ks., W. Andrade 0

Não correu Saphonte.

Ganho por meio corpo, do 2º ao 3º meio corpo.

Rateios: 14$800 em 1º; dupla (34) 32$300; placés: Talvez!, Yankee, 11$800; Bauá, 18$100.

Tempo: 96 4|5.
Total das apostas: 45:640$.
Criador: A. J. Peixoto Castro.
Tratador: Oswaldo Feijó.

RATEIOS EVENTUAES

1	1	Bolido	500	35$000
2	3	Mermoz	68	262$400
3	4	Brutus	128	139$200
	5	Bauá	326	54$700
4	6	Talvez!-Yankee	1200	14$800
		Total	2331	

12	65	270$000
13	247	71$000
14	658	26$600
23	60	292$500
24	177	99$100
33	56	318$400
34	537	32$600
44	394	44$500
Total	2194	

Partida rapida. Bolido esfusiou na dianteira, emquanto Bauá, emparelhado com Yankee, seguia-o de perto.

Yankee, mil metros antes de attingir a méta, assumiu de golpe a vanguarda e, no final da grande curva, seu companheiro Talvez! veiu servir-lhe de "runner-up".

O filho de Hallali não mais foi incommodado, mas Talvez! em cima da méta foi dominado por Bauá, que corria muito no final.

3ª CARREIRA

316 Premio "Tia King" — Animaes de qualquer paiz — Pesos especiaes, com descarga para aprendizes — 1.400 metros — Premios: 5:000$, 1:000$ e 500$.

DIVERTIDO, masc., castanho, 6 annos, São Paulo, Conde Lucanor e Dalila, VI, da sra. Estrelina Feijó, 48 kilos, O. Fernandes ... 1º
Killan, 51 ks., L. Leighton 2º
Mignon, 48 ks., N. Pereira 3º
May Be, 49 ks., H. Soares 0
California, 55 ks., G. Costa 0
Sylpho, 58 ks., P. Gusso 0
Enio, 53 ks., H. Molina 0
Carnaval, 52 ks., B. Gar. 0
Raio do Sol, 58 ks., L. Meszaros ... 0

Não correu Ferriel.

Ganho por dois corpos, do 2º ao 3º tres corpos.

Rateios: 65$000 em 1º; dupla (13) 100$500; placés: 17$500; Mignon, 23$500.

Tempo: 91 3|5.
Total das apostas: 69:190$.
Criador: Th. Lara Campos.
Tratador: Adolpho Cardoso.

RATEIOS EVENTUAES

1	1	Carnaval	615	45$200
	2	Killan	619	41$900
2	3	California	637	43$700
	4	Sylpho	212	131$300
3	5	Divertido	428	65$000
	6	Raio de Sol	48	580$000
	8	Mignon	175	159$100
4	9	May-be	191	50$200
	10	Enio	193	141$200
		Total	3481	

11	186	131$300
12	557	43$800
13	243	100$800
14	447	54$600
22	126	194$300
23	300	81$400
24	496	49$200
33	29	842$200
34	450	54$200
44	219	111$500
Total	6053	

California esfusiou na ponta, mal o starter suspendeu a fita. Ao encalço da filha de Flamingo partiu o ligeiro Divertido, que nos 1.200 metros assumiu o commando do pelotão.

No meio da grande curva Mignon e California vieram dominar Killan, que havia se collocado em segundo logo que Divertido havia tomado conta da vanguarda.

Mas, ao iniciar a recta, Killan voltou ao segundo posto e tentou approximar-se do ponteiro.

Divertido, porém, não se apercebeu desse ataque, e conservando, no final, dois corpos de vantagem, veiu a vencer facilmente.

4ª CARREIRA

317 Premio "Xuri" — Animaes nacionaes — Pesos especiaes. — Pesos especiaes, com descarga para aprendizes — 1.400 metros — Premios: 5:000$, 1:000$ e 500$000.

RAIO DO LUAR, mas., tordilho, 8 annos, São Paulo, Visigodo e Colosa, do sr. Athemar Castilho, 52 kilos, J. Canales ... 1.º
Finis Dreno, 56 kilos, N. Pereira ... 2.º
Maroim, 55 kilos, S. Batista 4.º
Veronica, 50 kilos, C. Pereira ... 0
Imbetiba, 56 kilos, J. Zuniga 0
Satania, 55 kilos, C. Brito 0
Mandão, 52 kilos, J. Ferreira 0
Diccionario, 54 kilos, L. Meszaros ... 0
Blandengue, 53 kilos, R. Benitez ... 0

Ganho por dois corpos; do 2º ao 3º, dois corpos.

Rateios: 70$900 em 1º; dupla (12) 32$900; placés: Raio do Luar 18$; Finis Dreno 12$400; Maroim 18$400.

Tempo: 91" 4|5.
Total das apostas: 76:220$000.
Criador: Rodolpho Crespi.
Tratador: Eudacio Moreira.

RATEIOS EVENTUAES

1	1	Imbetiba	306	95$000
	2	R. do Luar	410	70$900
2	3	F. Dreno	1374	21$100
	4	Veronica	289	105$600
	5	Maroim	358	81$200
3	6	Satania	111	261$900
	7	Diccionario	439	66$200
	8	Mandão	235	123$700
4	9	Gandaia	75	387$700
	10	Blandengue	38	765$200
		Total	3635	

11	157	184$900
12	850	32$900
13	357	78$500
14	166	168$800
22	377	83$100
23	1004	27$900
24	267	104$000
33	154	170$000
34	177	158$300
44	23	1:121$2[illegible]
Total	3504	

Apesar de irrequieto, Diccionario não atrasou demasiadamente a partida da quarta carreira. Mal o starter suspendeu o apparelho, Imbetiba disparou na dianteira, mas duzentos metros após cedeu o primeiro posto ao Raio do Luar, emquanto Diccionario e Finis Dreno, que haviam partido nos derradeiros postos, vinham collocar-se nos lugares immediatos, na altura dos 1.000 metros.

Raio do Luar iniciou a recta perseguido pelo Finis Dreno, que já havia dominado o Diccionario.

Mas o tordilho jamais se apercebeu dessa atropelada e mantendo dois corpos de vantagem sobre esse adversario, veiu a vencer facilmente.

5ª CARREIRA

368 Premio "Miragaio" — Animaes nacionaes de 5 annos, sem mais de cinco victorias — Premios: 5:000$, 1:000$ e 500$.

VALLONIA, fem., castanho, 5 annos, São Paulo, Sacury e Veneza, do sr. F. E. de Paula Machado, 51 kilos, J. Zuniga ... 1.º
Monte Alvo, 50 kilos, W. Cunha ... 2.º
Nacoco, 56 kilos, A. Rosa 3.º
Yami, 49 kilos, O. Coutinho 0
Vesuvio, 53 kilos, S. Batista 0
Matto Alto, 56 kilos, L. Meszaros ... 0
Galantre, 50 kilos, A. Lopez 0
Lulu', 56 kilos, P. Gusso 0

Não correu Pojaquara.

Ganho por dois corpos; do 2º ao 3º, um corpo.

Rateios: 50$400 em 1º; dupla (23) 32$600; placés: Vallonia 19$200; Monte Alvo 13$400; Nacoco 10$900.

Tempo: 16" 2|5.
Total das apostas: 86:410$000.
Criador: L. Paula Machado.
Tratador: Nelson Pires.

RATEIOS EVENTUAES

1	1	Matto Alto	454	126$700
	2	Galantre	506	58$200
2	3	M. Alvo	1347	24$400
	4	Vesuvio	373	88$300
3	5	Nacoco	339	97$200
	6	Vallonia	534	59$400
4	8	Yami	282	116$800
	9	Lulu'	375	87$000
		Total	4130	

11	91	349$400
12	711	44$700
13	300	100$000
14	218	45$800
22	617	51$500
23	073	32$600
24	[illegible]	60$000
33	97	327$800
34	353	90$000
44	91	349$400
Total	3975	

Partida rapida. Vesuvio esfusiou na dianteira seguido de Monte Alvo, mas duzentos metros após o pulo Vallonia supplantou-os e abriu varios corpos de luz.

Sempre com acção facil, a filha de Sacury veiu cumprindo na vanguarda a parte restante, até cruzar a méta no posto de honra com dois corpos na frente de Monte Alvo, que embora corresse muito no final teve apenas de contentar-se com o segundo posto.

6ª CARREIRA

3 9 Premio "Toca" — Animaes de qualquer paiz — Handicap — 1.800 metros — Premios: 10:000$, 2:000$ e 1:000$000.

XEN, masc., zaino, 6 annos, São Paulo, Coronel Eugenio e Xendi, do sr. F. E. de Paula Machado, 49 kilos, D. Ferreira ... 1.º
Cami, 56 kilos, G. Costa ... 2.º
Mandassaia, 48 kilos, O. Fernandes ... 3.º
Alco, 58 kilos, W. Andrade 0
Sitran, 49 kilos, S. Batista 0
Sufragio, 48 kilos, H. Soares 0
Ihi Tai Tan!, 53 kilos, L. Meszaros ... 0
Marabó, 49 kilos, O. Coutinho ... 0
Ijuhy, 50 kilos, W. Cunha 0
Burú', 56 kilos, P. Gusso 0
Xodosinho, 48 kilos, O. Serra ... 0

Não correu Bomsuccesso.

Ganho por dois corpos; do 2º ao 3º, um corpo.

Rateios: 111$700 em 1º: dupla (13) 123$900; placés: Xen ... 24$600; Cami 26$700; Mandassaia 18$000.

Tempo: 116" 1|5.
Total das apostas: 103:800$000.
Criador: L. Paula Machado.
Tratador: A. Pimenta.

RATEIOS EVENTUAES

	1	Cami	508	[illegible]0$300
1	2	Xodosinho	145	208$000
	3	Marabó	127	306$000
	4	Ihi Tai Tan!	702	55$300
2	5	Sitran	813	17$800
	6	Sufragio	217	179$100
	7	Xen	348	111$700
3	9	Alco	444	87$500
	10	Mandassaia	1127	34$400
4	11	Ijuhy	141	275$600
	12	Burú'	287	135$400
		Total	4850	

11	428	176$700
12	672	59$000
13	325	124$000
14	743	51$400
22	537	75$200
23	427	64$300
24	1383	29$100
33	58	614$600
34	434	92$800
44	230	175$100
Total	8036	

Partida rapida e igual, depois do toque da sirene.

Xen tomou logo a ponta, seguido de Marabó, Mandassaia, Sufragio, Sitran, Cami e dos demais.

Cami veiu paulatinamente melhorando de collocação e na recta já se encontrava no segundo posto.

Emquanto isto, Xen abria varios corpos de luz e sombando, no tiro directo dos esforços de Cami, veiu a cruzar facilmente a méta na posição de honra.

7ª CARREIRA

370 Premio "Krebelina" — Animaes nacionaes — Pesos especiaes, com descarga para aprendizes — 1.600 metros — Premios: 5:000$, 1:000$ e 500$000.

GAGE', masc., castanho, 5 annos, M. Geraes, Embaixador e Bala Perdida, do sr. Accacio A. Pereira, 47 kilos, H. Molina ... 1.º
Sonata, 58 kilos, A. Rosa ... 2.º
Bradador, 49 kilos, N. Pereira ... 3.º
Caciula, 57 kilos, W. Cunha 0
Lido, 48 kilos, O. Fernandes 0
Bill, 48 kilos, A. Gomez 0
Rigoroso, 52 kilos, J. O. Silva ... 0
Sanguenol, 49 kilos, O. Serra 0
Xairel, 51 kilos, H. Soares 0
Mecenas, 49 kilos, O. Coutinho ... 0
Bellariva, 51 kilos, L. Leighton ... 0
Ninita, 54 kilos, G. Silva 0

Não correu Lindaya.

Ganho por um corpo; do 2º ao 3º, um corpo.

Rateios: 72$300 em 1º; dupla (14) 47$600; placés: Gage ... 10$000; Sonata 25$300; Bradador 90$600.

Tempo: 105".
Total das apostas: 114:320$000.
Criador: Comp. Sta. Mathilde.
Tratador: Eurico Oliveira.

Total geral das apostas: ... 526:160$000.

Total geral dos concursos: ... 107:970$000.

Pista de grama (as duas primeiras carreiras) e de areia (as demais): pesadas.

RATEIOS EVENTUAES

	1	Caciula	381	93$500
1	2	Lido	533	64$400
	3	Gagé	622	72$300
	4	Rigoroso	707	63$000
2	5	Ninita	73	600$000
	6	Bellariva	634	70$900
	7	Xairel	473	108$700
3	8	Sanguenol	1040	47$800
	9	Bradador	113	301$300
	11	Sonata	345	130$700
4	12	Bill	302	149$000
	13	Mecenas	383	117$400
		Total	5625	

11	546	70$800
12	600	72$100
13	974	44$700
14	915	47$600
22	112	405$700
23	644	67$400
24	906	71$000
33	185	235$800
34	820	83$800
44	251	173$800
Total	5453	

Partida algo demorada pela insubordinação da maioria dos concorrentes e sómente depois do toque da sirene poude o starter levantar a fita, com desvantagem para Bellariva, que ficou parada.

Caciula saiu na vanguarda seguida de Sonata e Bill. Na altura da setta dos 1.200 metros Sonata assumiu a vanguarda, sendo desde ahi perseguida pela Caciula.

Sonata entrou na recta ainda na vanguarda e nessa posição veiu até ás sociaes, quando, numa atropelada fulminante, surgiu Gagé que nessas tribunas dominou a situação até cruzar a méta com um corpo de vantagem sobre Sonata.

Não teve vencedores hontem os Bettings Duplo e o de 10$000 denominado "Jockey Club Brasileiro".

E' de presumir-se que esta tarde esses dois concursos tenham uma enorme concorrencia.

Para evitar atropelo, os nossos carreiristas não devem deixar para a ultima hora a confecção dos dois citados bettings, devendo effectual-a manhã, cedinho, mesmo na séde da sociedade.

CASA GUIOMAR
Calcado "DADO"
E' O EXPOENTE MAXIMO DOS PREÇOS MINIMOS

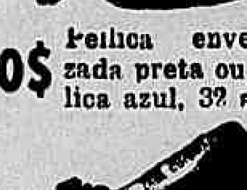

50$ Pellica envernizada preta ou pellica azul, 32 a 39.

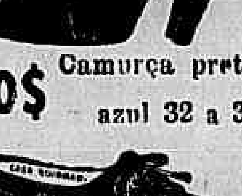

50$ Camurça preta e azul 32 a 39.

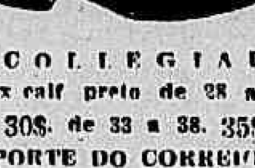

COLLEGIAL
Box calf preto de 28 a 32
30$. de 33 a 38. 35$
PORTE DO CORREIO:
Alpercatas ..... 1$500
Sapatos ..... 2$000
Remettem se gratis catalogos illustrados
Julio N. de Souza & Cia.
AV. PASSOS, 120 — RIO — TEL. 43 4424

Vão Correr, Hoje, Desferrados

São os seguintes os animaes que correrão desferrados na reunião de hoje:

Spartano, Donga, Poma Rosa, Climene, Afago, Campo Real, Balaklana, Icarahy, Xaveco, Altona, Araporé e Cabiuna.

* * *

A Hora da Primeira Carreira

A primeira prova da reunião de hoje, no Hippodromo Brasileiro, será corrida ás 13 horas.

O Grande Premio "Brasil", tem a sua realização marcada para ás 16.20 minutos.

* * *

Tres Forfaits

A' Commissão de Corridas foram apresentadas as declarações de forfait para a reunião de hoje dos seguintes animaes: Velleda, Paccaré e Itacuaty.

Dr. José de Albuquerque
Membro da Sociedade de Sexologia de Paris
CLINICA ANDROLOGICA — DOENÇAS SEXUAES DO HOMEM
Rosario, 172, de 1 ás 7

Administração da Cidade

AVISO: Este film será apresentado sem nenhum corte ! Devido a grande metragem, ás sessões obedecerão ao seguinte horario : 13 ½ – 15,40 -- 17,50 -- 20 e 22,10 horas.

Prefeitura do Districto Federal

SECRETARIA DO PREFEITO

Actos do prefeito do dia 2 de agosto de 1940.

Portaria n. 69.

O prefeito do Districto Federal resolve designar os senhores professor Mario da Veiga Cabral, director do Departamento de Educação Technico Profissional, engenheiro José Velasco Portinho, official administrativo — classe 76 — e Geraldo Sampaio de Souza, professor secundario, interino, para representarem a Prefeitura do Districto Federal no Nono Congresso Brasileiro de Geographia, a realizar-se de 7 a 16 de setembro proximo, na cidade de Florianopolis, Estado de Santa Catharina.

Portaria n. 70:

O prefeito do Districto Federal, tendo em vista as conclusões da commissão designada pelo secretario geral de Finanças para apurar irregularidades apontadas pelo Departamento de Alimentação da Secretaria Geral de Saude e Assistencia, em officio n. 1.265, de 12 de outubro de 1939;

Resolve e determina que, de accordo com o disposto nos artigos 246 e seguintes, do decreto-lei n. 1.713, de 28 de outubro de 1939, seja instaurado processo administrativo contra o despachante municipal João Baptista Bernardino Vianna.

GABINETE DO PREFEITO

Estiveram com o prefeito os srs.: general Almerio de Moura e dr. Armando Oliveira Bernardes.

DECRETOS ASSIGNADOS PELO PREFEITO HENRIQUE DODSWORTH

Decreto n. 6.742, de 2 de agosto de 1940.

Abre o credito especial de réis 83:874$400 para o fim que menciona.

O prefeito do Districto Federal, usando da faculdade que lhe confere o decreto-lei n. 96, de 22 de dezembro de 1937, e devidamente autorizado, mediante approvação prévia, pelo presidente da Republica, decreta:

Artigo unico. Fica aberto o credito especial de 83:874$400 para cumprimento da sentença proferida pelo juiz de direito da 2ª Vara dos Feitos da Fazenda Publica, relativamente ao pagamento da alludida importancia ao Banco Real do Canadá, conforme processo sob n. GP-9.285-40.

Decreto n. 6.743 — de 2 de agosto de 1940.

Abre o credito especial de réis 480:000$, afim de attender ás despesas que menciona.

O prefeito do Districto Federal, usando da faculdade que lhe confere o decreto-lei n. 96, de 22 de dezembro de 1937, e devidamente autorizado pelo presidente da Rpublica, decreta:

Artigo unico. Fica aberto o credito addicional especial de réis 480:000$, afim de attender ás despesas com a XIII Feira Internacional de Amostras da Cidade do Rio de Janeiro, não previstas no orçamento vigente, e assim distribuido:

Para edificações — 330:000$; Para contrato de pessoal, exclusivamente para o serviço da Feira — 150:000$; Total, 480.000$.

PAGAMENTOS DE AMANHÃ NA CAIXA REGULADORA DE EMPRESTIMOS

O dr. Edgard Leite Ribeiro, director da Caixa Reguladora despachou para amanhã o pagamento dos seguintes emprestimos:

Matriculas ns.:

10721	24998	12618	15767	12002
16310	8174	9844	15037	24827
23893	24293	40588	15363	6322
25371	22588	17023	12670	12874
969	6174	10861	9986	11573
2173	10608	23078	3929	910
26342	17494	20884	30919	23797
5953	24951	29323	27194	12609
28428	16950	22556	2519	11670
41365	27488	2605	30308	15605

Comparecimento: Antonio Leite.

Simão Botany — Nada ha que deferir.

Thomaz Cantuaria — Nada ha que deferir. Cobre-se a reposição como parece ao Serviço de Controle.

Odilio Caldas — A' vista da informação nada ha que deferir.

Secretaria Geral de Administração

Acto do secretario geral:

Apostila — Raul da Silva Ferrão — Ficam ratificados para "artigo 1º do decreto 56 de 28 de julho de 1936, combinado com o artigo 20 do decreto 2.124 de 14-4-25" os termos da licença concedida por despacho de ..... 21-1039, do secretario geral de Viação e Obras.

Comparecimentos: José Alves de Oliveira — Clemente Almeida — Guiseppe Ritacco e Jacy Cecilio C. Almeida — Compareçam no Serviço de Expediente, 6º andar, sala 611, para cumprimento de exigencia.

Departamento do Pessoal

Pagamento de processos: Será effectuado segunda-feira, dia 5 do corrente, no Serviço de Ligação — Palacio da Prefeitura, o pagamento dos seguintes processos: Maria da Gloria Ribeiro Mosa — Isabel Gomes da Costa Leal e Lilia Coutinho Parannos Velloso.

Serviço de Controle Funccional

Comparecimentos: — Compareçam a este Serviço os responsaveis pelos nucleos 074 — lote 5 e 285 — lote 3, srs. Emygdio Genaro da Fonseca Almeida e Gedir de Faria Pinto, respectivamente.

Departamento do Thesouro

EDITAL — Torno publico, pelo presente edital, que fica sem valor a 2ª via da guia de juros n. 8.561, de 1940, extraida no nome de D. Magnolia Azeredo Moura e pela mesma extraviada.

Secretaria Geral de Finanças

Acto do secretario geral dr. Mario Mello.

Exercicio de funccionario:

Portaria n. 224, de hontem, designando o official administrativo Virgilio Appolinario da Silva, actualmente servindo no Departamento de Rendas Diversas, para ter exercicio no Departamento da Renda Immobiliaria.

Despachos do secretario geral:

A. Côrtes — Cianci & Falconi — V. L. Campos — Capicida, Costa, Ltda. — Nair Caruso de Campos — Lopes e Belmonte — Lomancinski & Cia. — Francisco da Cunha Vianna — Aurivaldo Ferreira — Nurizia Belfiore — Jair de Carvalho — David Cohen — Marques e Ferreira — Alfredo da Costa Leal — Brasilina Sociedade de Representações Ltda. — M. Costa & Silveira — Lourenço Fiuza da Silva — Ponciano de Fonseca Amaral — Benedicto Ignacio de Souza — Jamilli el Daher — Ricardo Escribano — Oswaldo Vieira de Moraes. O deferimento do pedido está condicionado ao cumprimento dos requisitos legaes exigidos pelo D. R. L., autorizo, em termos, a interdicção.

A. Listgarten — Augusto Pereira da Silva — A. Fernandes & Lopes — Alberto e Freitas — Antonio Cardoso Moraes — Industrias Reunidas Mauá S. A. — Pedro Fernandes Boim — Manoel Antonio Pires — A concessão da transferencia está condicionada ao cumprimento dos requisitos legaes exigidos pelo D. R. L., autorizo, em termos, a interdicção.

José Alves de Mello — M. R. Pereira — M. Gonçalves — João Silva e Carmen Lopes — A concessão do alvará de licença está condicionada ao cumprimento dos requisitos legaes exigidos pelo D. R. L., autorizo, em termos, a interdicção.

Walter dos Santos Castro — Deferido.

J. Briguiet & Cia. — Restitua-se, em termos.

Onofre Benedicto Agra Coelho Bittencourt e outro — Restitua-se, em termos, a importancia de réis 5:620$, em face dos pareceres.

Cia. Telephonica Brasileira — Improcede a reclamação. O imposto territorial, dada a condição do terreno, é accrescido do addicional previsto no art. 23 do decreto-lei 157, de 1937. Esse addicional é parte integrante do imposto; está classificado na lei do orçamento, como tributo e sobre o montante deste tributo-imposto commum, mais o pertinente a certos terrenos (baldios na zona urbana, ou não cultivados na zona rural) — calcula-se a taxa de 10% de serviços municipaes. Tendo sido desprezado, no calculo dos exercicios de 1938 a 1940, o addicional do imposto territorial para a determinação da taxa de serviços municipaes, a repartição, que zela pelo fiel cumprimento da lei, tratou de corrigir a ommissão expedindo guia de cobrança da differença, que é devida. Indeferido o pedido.

Inspectoria do Trafego

EXAMES

Chamada para amanhã, 5 corrente, ás 7,45 horas — (Turma A)

Enid da Silva Santos, Waldemiro Seraphim de Oliveira, José Pereira dos Santos, João Alves de Oliveira, Antonio Calliano, Jorge Pedrosa da Silva, Abdon Alves de Queiroz, Rudi Georg Hanke, Domicio Arruda Camara, Hermes de Souza Teixeira, Abilio de Sá Rodrigues e Celso da Cunha Gonçalves.

Prova pratica

Patrocinio Pereira de Oliveira.

Prova regulamentar

Manoel Baptista de Souza.

Turma supplementar

Clauro Salles Ribeiro, José Ramos, José Fernandes Mello, Sebastião Ferreira Guimarães e João da Silva Albuquerque.

Chamada para amanhã, 5 corrente, ás 7,45 horas — (Turma B)

Garcia Bueno Brandão, José da Silveira Sampaio, Americo Clack Leite, Maria Candida Rodrigues Leite, Francisco Martins dos Santos, Fernando Gonçalves Barrocas, Luiz de França e Silva, Manoel Henrique Alves, Gabriel Ferreira, Genezio Machado Bezerril, José Maria Villar e Alfredo Pinto da Silva Filho.

Prova regulamentar

Manoel Antonio Pinto.

Resultado dos exames effectuados no dia 3 do corrente

AP. — Luiz Affonso de Miranda, Joaquim Henrique de Andrade, Bernardino Ribeiro, Elino Souto Lyra, Carmine Lage, Ernst Karl Braum, Edesio de Souza Leite, Jacob Ferreira dos Santos, Luiz Antonio Cairo, Blumental Szchne Ele, Aloysio Carvalho da Silva, Ruy Paredes, José Jayme de Carvalho e Jorge da Costa.

Observação — A falta á chamada na turma effectiva e conclusão (pratica e regulamentar), importará no pagamento de nova inscripção. — (Art. 294 do R. T.).

INFRACÇÕES

Estacionar em local não permittido — S. P. 1-220 — R. J. 1.213 — P. 89 — 796 — 1.152 — 2.163 — 2.695 — 5.600 — 5.965 — 7.049 — 8.750 — 9.118 — 10.911 — 14.207 — 17.946 — 18.283 — 20.272 — 21.059 — 21.583 — 21.564 — 21.642 — 21.924 — 23.275 — 24.420 — 25.376 — 27.918 — 28.742 — 29.775 — 29.473 — 29.966 — 31.058.

Desobediencia ao signal — S. P. 1-220 — S. P. 1-1-40-26 — Passeio 916 — 1.922 — 1.930 — 2.611 — 3.371 — 5.970 — 7.654 — 8.876 — 9.779 — 13.780 — 12.156 — 12.347 — 12.365 — 12.903 — 18.336 — 19.055 — 20.459 — 20.494 — 20.967 — 21.853 — 21.924 — 22.049 — 22.589 — 22.675 — 24.911 — 24.984 — 26.490 — 28.371 — 29.040 — 29.521 — 30.883.

Falta de attenção e cautela — S. P. 1.273 — S. P. 3.184 — P. M. 1 — M. G. 285 — Exp. 202 — P. 5.961 — 25.422.

Abandonado — P. 11.620 — R. S. 3-8175.

Interromper o transito — P. 3.913 — 18.627.

Excesso de velocidade — P. 13.647 — 19.425.

Não diminuir a marcha — P. 19.780.

Desobediencia as ordens de serviço — P. 15.107.

Tribunal de Contas do Districto Federal

No expediente despachado pelo presidente, conego Olympio de Mello, foram ordenados os seguintes registos:

Secretaria Geral de Viação, T e Obras Publicas

OP. n. 2.236, de 15-6-40, na importancia de 5:257$800, a favor da Cia. Carris, Luz e Força do Rio de Janeiro.

OP. n. 2.237, de 15-6-40, na importancia de 6:665$65$, a favor da Cia. Carris L. e Força do Rio de Janeiro.

OP. n. 2.252, de 17-6-40, na importancia de 320$000, a favor da Cia. C. Luz e Força do Rio de Janeiro.

OP. n. 2.253, de 17-6-40, na importancia de 390$100, a favor da Cia. C. Luz e Força do Rio de Janeiro.

OP. n. 2.463, de 8-7-40, na importancia de 1:268$500, a favor da Cia. C. Luz e Força do Rio de Janeiro.

OP. n. 2.539, de 11-7-40, na importancia de 471$800, a favor da Cia. C. Luz e Força do Rio de Janeiro.

OP. n. 2.539, de 11-7-40, na importancia de 471$800, a favor da Cia. C. Luz e Força do Rio de Janeiro.

OP. n. 2.540, de 11-7-40, na importancia de 80$700, a favor da Cia. C. Carris, Luz e Força do Rio de Janeiro.

OP. n. 2.541, de 11-7-40, na importancia de 76$400, a favor da Cia. C. Carris, Luz e Força do Rio de Janeiro.

OP. n. 2.542, de 11-7-40, na importancia de 1.116$100, a favor da Cia. C. Carris, Luz e Força do Rio de Janeiro.

OP. n. 2.612, de 15-7-40, na importancia de 7:500$000, a favor de Rocha Miranda Filhos & Cia.

OP. n. 2.703, de 17-7-40, na importancia de 6:000$000, a favor de Iria Ferreira Cardoso.

OP. n. 2.724, de 22-7-40, na importancia de 163$500, a favor da C. Cantareira e Viação Fluminense.

OP. n. 2.758, de 23-7-40, na importancia de 8:410$000 a favo rda Cia. Aux. de Viação e Obras.

OP. n. 2.780, de 24-7-40, na importancia de 1:210$000, a favor de Luiz F. Braga & Filhos.

OP. n. 2.782, de 24-6-40, na importancia de 430$000, a favor de Adriano Mauricio & Cia.

OP. n. 2.784, de 24-7-40, na importancia de 1:661$400, a favor de Jorge Pereira & Cia.

OP. n. 2.785, de 24-7-40, na importancia de 1:375$500, a favor de Jorge Pereira & Cia.

OP. n. 2.786, de 24-7-40, na importancia de 1:010$000, a favor de Paula, Galati & Cia. Ltda.

OP. n. 2.788, de 24-7-40, na importancia de 8:500$000, a favor de Lino & Cia. Ltda.

OP. n. 2.790, de 24-7-40, na importancia de 4:155$000, a favor da Papelaria Heitor Ribeiro & Cia

OP. n. 2.793, de 24-740, na importancia de 1:200$000, a favor de Esmerino de Moraes.

Secretaria Geral de Administração

OF. n. 227, de 1-7-40, OP — na importancia de 600$000, a favor de Oswaldo Frota Pesada

OF n. 231, de 3-7-40, OP. — na importancia de 1:254$500, a favor de Azamor Goulart de Oliveira.

OF. n. 233, de 4-7-40, OP. — na importancia de 7:207$100, a favor de Orsino Thomas Viei a.

OF. n. 243, de 8-7-40, OP. — na importancia de 1:470$000, a favor de Francisco Grago.

OF. n. 244, de 8-7-40, OP. — na importancia de 270$000, a favor de Elza de Medeiros Leal.

OF. n. 246, de 8-8-40, OP. — na importancia de 1:500$000, a favor de Adhemar Flexa Cantão.

OF. n. 247, de 8-7-40, OP. — na importancia de 704$000, a favor de Alfredo de Oliveira.

OF. n. 248, de 8-7-40, OP. — na importancia de 4:800$000, a favor de Francisco Carlos de Medeiros.

OF. n. 249, de 8-7-40, OP. — na importancia de 975$800, a favor de José do Amaral.

OF. n. 256, de 12-7-40, OP — na importancia de 112$500, a favor de Maria Videira Garcia.

OF. n. 257, de 12-7-40, OP. — na importancia de 340$000, a favor de Gracieta Bastos.

OF. n. 258, de 12-7-40, OP. — na importancia de 580$000, a favor de Paulo da Costa Ferreira.

OF. n. 259, de 12-7-40, OP. — na importancia de 770$000, a favor de Arlindo Antonio dos Santos.

OF. n. 260, de 12-7-40, OP. — na importancia de 70$000, a favor de Amadeu Gomes Vianna.

OF. n. 261, de 12-7-40, OP. — na importancia de 700$000, a favor de Abel Corrêa.

OF. n. 262, de 12-7-40, OP. — na importancia de 350$000, a favor de Sylvia Isaura Canton

OF. n. 263, de 12-7-40, OP. — na importancia de 104$000, a favor de Maria Isabel Pinto Lopes.

OF. n. 264, de 12-7-40, OP. — na importancia de 140$000, a favor de Altino Campagnac.

OF. n. 265, de 17-7-40, OP. — na importancia de 858$000, a favor de Nivaldo Bompit Borges Machado.

OF. n. 266, de 12-7-40, OP. — na importancia de 90$000, a favor de Anna de Azevedo

OF. n. 267, de 12-7-40, OP. — na importancia de 942$200, a favor de Maria Magdalena Teixeira Lima.

OF. n. 268, de 12-7-40, OP. — na importancia de 700$000, a favor de Epiphanio Nunes.

OF. n. 270, de 12-7-40, OP. — na importancia de 1:019$000, a favor de Saturnino Joaquim da Silva.

OF. n. 272, de 12-7-40, OP. — na importancia de 216$500, a favor de José Teixeira de Menezes.

OF. n. 273, de 12-7-40, OP. — na importancia de 216$500, a favor de Joaquim Exposto.

OF. n. 275, de 12-7-40, OP. — na importancia de 19$400, a favor de Hygino Marçal.

OF. n. 276, de 16-7-40, OP. — na importancia de 6:626$500, a favor de Paulo Ribeiro Guedes

OF. n. 277, de 15-7-40, OP. — na importancia de 312$600, a favor de Carlos Ariente.

OF. n. 278, de 15-7-40, OP. — na importancia de 193$500, a favor de Maria Stypurcka de Oliveira.

OF. n. 279, de 15-7-40, OP. — na importancia de 121$600, a favor de Maria Lydia de França Miranda.

OF. n. 280, de 15-7-40, OP. — na importancia de 263$200, a favor de Sylvio Leal.

OF. n. 281, de 15-7-40, OP. — na importancia de 553$400, a favor de Emilia dos Santos Azevedo.

OF. n. 282, de 15-7-40, OP. — na importancia de 560$000, a favor de Maria da Gloria de Souza Pereira.

OF. n. 283, de 15-7-40, OP. — na importancia de 140$000, a favor de José Jayme de Carvalho.

OF. n. 284, de 15-7-40, OP. — a importancia de 495$000, a favor de Mário da Silva Bréda

OF. n. 285, de 15-7-40, OP. — na importancia de 1:500$000, a favor de José Jayme de Carvalho Filho.

OF. n. 287, de 15-7-40, OP. — na importancia de 133$500, a favor de Nathalino Linhares.

OF. n. 288, de 15-7-40, OP. — na importancia de 37$800, a favor de Marianna Monteiro de Barros Britto.

OF. n. 289, de 15-7-40, OP. — na importancia de 16$000, a favor de Dulce Saldanha da Gama Caminada.

OF. n. 290, de 15-7-40, OP. — na importancia de 460$700, a favor de João Antonio Moreira.

OF. n. 291, de 15-7-40, OP. — na importancia de 9$000, a favor de Rodoval de Oliveira Machado.

OF. n. 292, de 15-7-40, OP. — na importancia de 203$200, a favor de Henrique Conrado Rohr.

OF. n. 293, de 17-7-40, OP. — na importancia de 1:000$000, a favor de Manoel de Barros 2º.

OF. n. 294, de 17-7-40, OP. — na importancia de 233$300, a favor de Eurydice Palm.

OF. n. 295, de 17-7-40, OP. — na importancia de 637$500, a favor de Antonio Augusto Lopes.

OF. n. 296, de 17-7-40, OP. — na importancia de 150$000, a favor de José Eduardo de Almeida.

OF. n. 297, de 17-7-40, OP. — na importancia de 753$000, a favor de Antonio Cardoso 1º.

OF. n. 298, de 17-7-40, OP. — na importancia de 1:100$000, a favor de Martiliano Neves da Silva.

OF. n. 299, de 17-7-40, OP. — na importancia de 106$400, a favor de Antonio de Souza Lima.

OF. n. 300, de 17-7-40, OP. — na importancia de 300$000, a favor de Armantino de Menezes.

OF. n. 301, de 17-7-40, OP. — na importancia de 99$000, a favor de Arnaldo de Oliveira Martins.

OF. n. 302, de 17-7-40, OP. — na importancia de 100$000, a favor de Waldemar Silva.

OF. n. 303, de 17-7-40, OP. — na importancia de 2:040$000, a favor de Victorio Tolomei.

OF. n. 304, de 17-7-40, OP. — na importancia de 3:440$000, a favor de Lino Ferreira da Silva.

OF. n. 305, de 17-7-40, OP. — na importancia de 440$000, a favor de Aristoteles da Fonseca.

OF. n. 306, de 17-7-40, OP. — na importancia de 880$000, a favor de Adelia Fonseca.

OF. n. 307, de 17-7-40, OP. — na importancia de 31$000, a favor de Maria Soares de Souza.

OF. n. 308, de 17-7-40, OP. — na importancia de 101$600, a favor de Djanira de Sá Rego Fortes.

OF. n. 309, de 17-7-40, OP. — na importancia de 4:903$400, a favor de Carlos Luiz de Vargas Dantas.

OF. n. 310, de 17-7-40, OP. — na importancia de 192$000, a favor de Dulce Silva.

OF. n. 311, de 17-7-40, OP. — na importancia de 200$000, a favor de Dulce Silva.

OF. n. 312, de 16-7-40, OP. — na importancia de 1:594$100, a favor de Joviano Innocencio Ferreira.

OF. n. 313, de 17-7-40, OP. — na importancia de 200$000, a favor de Ernestina Ferreira dos Santos.

OF. n. 314, de 17-7-40, OP. — na importancia de 1:430$000, a favor de Manoel Mendes de Oliveira.

OF. n. 315, de 17-7-40, OP. — na importancia de 133$300, a favor de Maria Silva.

OF. n. 316, de 17-7-40, OP. — na importancia de 201$200, a favor de Carmen Vidal Machado.

OF. n. 323, de 17-7-40, OP. — na importancia de 223$900, a favor de Alayde Lima de Carvalho.

OF. n. 324, de 17-7-40, OP. — na importancia de 913$200, a favor de Martiniano Manoel da Silva.

OF. n. 325, de 17-7-40, OP. — na importancia de 412$300, a favor de Eurydice de Oliveira Claudio da Silva.

OF. n. 353, de 18-7-40, OP. — na importancia de 1:050$000, a favor de Domingos da Silva.

OF. n. 354, de 19-7-40, OP. — na importancia de 150$000, a favor de Alvaro Rodrigues Corrêa.

OF. n. 355, de 19-7-40, OP. — na importancia de 80$000, a favor de Olympio Soares Pinto.

OF. n. 356, de 19-7-40, OP. — na importancia de 520$100, a favor de Eustachio Ribeiro da Cunha.

OF. n. 358, de 19-7-40, OP. — na importancia de 1:006$500, a favor de Aristarcho Muniz de Brito.

OF. n. 361, de 19-7-40, OP. — na importancia de 674$800, a favor de José Maria Guerra.

OF. n. 362, de 22-7-40, OP. — na importancia de 133$400, a favor de Ruth Leite Ribeiro de Castro.

OF. n. 368, de 22-7-40, OP. — na importancia de 64$500, a favor de Amantino Gregorio Pinto.

OF. n. 369, de 22-7-40, OP. — na importancia de 113$700, a favor de Henrique Rosa.

OF. n. 389, de 22-7-40, OP. — na importancia de 150$000, a favor de Galdino José da Silva

OF. n. 390, de 22-7-40, OP. — na importancia de 241$900, a favor de Luiz Carvalho da Silva.

OF. n. 833, de 4-7-40, OP. — na importancia de 253$000, a favor de Moveis Casa Nunes Ltda.

Gabinete do Prefeito

OF. n. 1.437, de 31-5-40, OP. — na importancia de 900$000, a favor de Lux Jornal.

Secretaria Geral de Educação e Cultura

OF. n. 476-CC, de 22-7-40, OP. — na importancia de réis 420$000, a favor de Renato Alves de Sá.

OF. n. 479, de 22-7-40, OP. — na importancia de 2:280$000, a favor da Cia. Electrolux S. A.

OF. n. 480-CC, de 22-7-40, OP. — na importancia de réis 488$000, a favor de A. Ramada & Cia. Ltda.

OF. n. 486-CC, de 23-7-40, OP — na importancia de réis 840$000, a favor de Renato Alves de Sá.

OF. n. 289-CC, de 23-7-40, OP. — na importancia de réis 711$000, a favor de Martins Junior & Cia.

OF. n. 493-CC, de 23-7-40, OP. — na importancia de réis 1:422$000, a favor de Roberto Koenig & Cia. Ltda.

OF. n. 494-C, de 24-7-40, OP. — adeantamento na importancia de 900$000, a favor de Euclydes de Andrade.

OF. n. 495-C, de 24-7-40, OP. — adeantamento na importancia de 900$000, a favor de Octavio Magioli dos Reis Maia.

OF. n. 496-C, de 24-7-40, O. de adeantamento na importancia de 900$000, a favor de Maria Anna do Nascimento Teixeira.

OF. n. 499, de 24-7-40, OP. — na importancia de 900$000, adeantamento em favor de Dagmar Maria Cantão.

OF. n. 516-CC, de 24-7-40, OP. — na importancia de réis 6:390$000, a favor de Willmann Xavier & Cia. Ltda.

CONCESSÃO UNICA DO GOVERNO DA REPUBLICA

LOTERIA FEDERAL DO BRASIL

Contrato celebrado com o Governo da União em 24 de Dezembro de 1937, á vista da Lei N. 21.143, de 10 de Março de 1932

PREMIO MAIOR:

267.ª EXTRAÇÃO 1.000:000$000 PLANO Q

Lista da extração de SABADO, 3 de AGOSTO de 1940

3.340 PREMIOS

Nesta LISTA não figuram por extenso os numeros premiados pela terminação do ultimo algarismo, mas figuram os premiados pelos finaes duplos de 2.º ao 4.º premios

Os bilhetes são litografados em papel branco, tinta amarela, encarnada, fundo café e numeração preta na frente, com a inscrição: EXTRAÇÃO EM 3 DE AGOSTO DE 1940

ATENÇÃO: VERIFIQUEM A TERMINAÇÃO SIMPLES DE SEUS BILHETES

TODOS OS NUMEROS TERMINADOS EM 9 TEM 150$000

0

33 ... 150$
49 ... 150$
195 ... 200$
214 ... 150$
254 ... 150$
311 ... 150$
321 ... 200$
330 ... 200$
350 ... 200$
382 ... 150$
383 ... 200$
437 ... 150$
834 ... 150$
843 ... 150$
862 ... 150$
890 ... 150$
898 ... 150$
964 ... 150$

Todos os numeros deste milhar terminados em 9 TÊM 150$000

1

1124 ... 200$
1161 ... 200$
1241 ... 150$
1247 ... 150$
1277 ... 500$
1431 ... 200$
1460 ... 150$
1492 ... 200$
1519 ... 200$
1567 ... 150$
1637 ... 200$
1717 ... 150$
1739 ... 200$
1812 ... 150$
1855 ... 150$
1873 ... 150$
1874 ... 150$
1882 ... 150$
1908 ... 150$
1916 ... 150$
1919 ... 150$
1950 ... 150$
1980 ... 150$

Todos os numeros deste milhar terminados em 9 TÊM 150$000

2

2071 ... 150$
2078 ... 150$
2117 ... 150$
2138 ... 150$
2168 ... 200$
2225 ... 150$
2257 ... 150$
2317 ... 150$
2359 ... 200$
2363 ... 150$
2417 ... 150$
2441 ... 200$
2475 ... 200$
2510 ... 150$
2516 ... 150$
2532 ... 150$
2617 ... 150$

2640 1:000$000

2667 ... 150$
2672 ... 150$
2681 ... 150$
2717 ... 200$
2725 ... 150$
2739 ... 200$
2779 ... 150$
2800 ... 150$

2820 2:000$000

2883 ... 150$
2884 ... 150$
2913 ... 150$
2951 ... 150$

Todos os numeros deste milhar terminados em 9 TÊM 150$000

3

3023 ... 150$
3032 ... 150$
3128 ... 150$
3194 ... 150$
3198 ... 150$
3209 ... 150$
3339 ... 150$
3362 ... 200$
3417 ... 200$
3475 ... 150$
3517 ... 150$
3568 ... 150$
3692 ... 150$
3720 ... 200$
3739 ... 150$
3786 ... 150$
3796 ... 150$
3814 ... 150$
3834 ... 150$
3979 ... 150$

Todos os numeros deste milhar terminados em 9 TÊM 150$000

4

4003 ... 200$
4023 ... 150$
4025 ... 150$
4105 ... 200$
4110 ... 150$
4115 ... 150$
4172 ... 150$
4178 ... 150$
4185 ... 150$

4236 1:000$000

4279 ... 150$
4281 ... 500$
4282 ... 150$
4285 ... 150$
4328 ... 150$
4332 ... 150$
4335 ... 150$
4341 ... 150$
4351 ... 150$
4365 ... 150$
4435 ... 150$
4441 ... 150$
4460 ... 150$
4464 ... 150$
4494 ... 150$
4530 ... 150$
4536 ... 150$
4668 ... 200$
4675 ... 150$
4702 ... 150$
4717 ... 150$
4740 ... 150$
4753 ... 150$
4760 ... 150$
4825 ... 150$
4833 ... 150$
4855 ... 150$
4865 ... 150$
4889 ... 200$
4912 ... 150$
4915 ... 150$
4935 ... 150$
4960 ... 150$

Todos os numeros deste milhar terminados em 9 TÊM 150$000

5

5056 ... 150$
5084 ... 150$
5095 ... 150$
5170 ... 150$
5204 ... 150$
5242 ... 150$
5265 ... 150$
5270 ... 150$
5291 ... 150$
5314 ... 150$
5438 ... 150$
5495 ... 150$
5497 ... 150$
5530 ... 200$

5545 5:000$000 RIO

5547 ... 150$
5557 ... 150$
5560 ... 150$
5753 ... 150$
5756 ... 200$
5763 ... 150$
5795 ... 150$
5806 ... 150$
5829 ... 150$
5912 ... 150$
5926 ... 150$

Todos os numeros deste milhar terminados em 9 TÊM 150$000

6

6000 ... 150$
6054 ... 200$
6061 ... 150$
6066 ... 200$
6072 ... 150$
6081 ... 150$
6086 ... 150$
6109 ... 150$
6150 ... 150$
6176 ... 150$
6200 ... 150$
6262 ... 150$
6304 ... 150$
6319 ... 150$
6325 ... 200$
6380 ... 150$
6386 ... 150$
6397 ... 150$
6433 ... 500$
6486 ... 150$
6500 ... 150$

6520 1:000$000

6531 ... 150$
6610 ... 150$
6611 ... 200$
6632 ... 150$
6637 ... 150$
6645 ... 150$
6681 ... 500$
6755 ... 150$
6764 ... 150$
6767 ... 150$
6783 ... 150$
6796 ... 150$
6817 ... 150$
6871 ... 150$
6909 ... 150$
6914 ... 150$
6940 ... 150$
6993 ... 200$

Todos os numeros deste milhar terminados em 9 TÊM 150$000

7

7011 ... 150$
7056 ... 150$
7078 ... 150$
7175 ... 200$
7176 ... 150$
7184 ... 150$
7204 ... 200$
7247 ... 150$
7284 ... 200$
7382 ... 150$
7426 ... 150$
7432 ... 150$
7512 ... 150$
7545 ... 200$
7582 ... 200$
7592 ... 200$
7634 ... 150$
7642 ... 150$
7667 ... 150$
7670 ... 200$

7688 Aproximação 25:000$

7689 1.000:000$ S. PAULO

7690 Aproximação 25:000$

7699 2:000$000

7714 ... 150$
7741 ... 150$
7773 ... 150$
7835 ... 150$
7883 ... 150$
7912 ... 150$
7928 ... 150$
7957 ... 150$

Todos os numeros deste milhar terminados em 9 TÊM 150$000

8

8061 ... 150$
8107 ... 150$
8121 ... 150$
8123 ... 150$
8143 ... 200$
8146 ... 150$
8212 ... 150$
8264 ... 500$
8286 ... 150$
8319 ... 150$
8342 ... 150$
8353 ... 150$
8357 ... 150$
8405 ... 150$
8435 ... 150$
8452 ... 150$
8513 ... 150$
8537 ... 150$
8563 ... 150$
8599 ... 150$
8610 ... 500$
8657 ... 150$
8684 ... 150$
8743 ... 150$
8745 ... 150$
8759 ... 150$
8802 ... 150$
8818 ... 200$
8825 ... 150$
8868 ... 150$
8889 ... 200$
8912 ... 150$
8939 ... 150$

Todos os numeros deste milhar terminados em 9 TÊM 150$000

9

9017 ... 150$
9028 ... 150$
9080 ... 150$
9109 ... 150$
9125 ... 150$
9135 ... 150$
9138 ... 150$
9159 ... 150$
9171 ... 150$
9239 ... 150$
9257 ... 500$
9260 ... 150$
9264 ... 200$
9315 ... 150$
9392 ... 150$
9401 ... 150$
9445 ... 150$
9473 ... 150$
9502 ... 150$
9567 ... 150$
9636 ... 150$
9677 ... 150$
[illegible] ... 150$
9736 ... 200$
9790 ... 150$
9813 ... 150$
9875 ... 150$
9889 ... 150$
9941 ... 150$
9961 ... 200$

Todos os numeros deste milhar terminados em 9 TÊM 150$000

10

10106 ... 200$
10135 ... 150$
10288 ... 150$
10343 ... 150$
10349 ... 150$
10362 ... 150$

10378 5:000$000 S. PAULO

10399 ... 150$
10408 ... 150$
10417 ... 150$
10495 ... 150$
10534 ... 200$
10624 ... 150$
10630 ... 150$
10636 ... 200$
10668 ... 150$
10670 ... 150$
10714 ... 200$
10740 ... 150$
10751 ... 150$
10796 ... 150$
10823 ... 150$
10836 ... 150$
10842 ... 150$
10845 ... 150$
10896 ... 500$

Todos os numeros deste milhar terminados em 9 TÊM 150$000

11

11075 ... 150$
11099 ... 150$
11114 ... 150$
11121 ... 150$
11128 ... 150$
11140 ... 150$
11158 ... 500$
11208 ... 150$
11214 ... 150$
11262 ... 150$

11295 20:000$000 S. PAULO

11300 ... 150$
11305 ... 200$
11440 ... 150$
11472 ... 150$
11478 ... 200$
11497 ... 150$
11511 ... 150$
11601 ... 200$
11613 ... 150$
11699 ... 150$
117[illegible]3 ... 150$
11722 ... 150$
11753 ... 150$
11870 ... 150$
11947 ... 150$
11980 ... 150$
11985 ... 150$

Todos os numeros deste milhar terminados em 9 TÊM 150$000

12

12034 ... 150$
12043 ... 500$
12121 ... 150$
12292 ... 500$
12331 ... 150$
12357 ... 150$
12395 ... 150$
12422 ... 150$
12468 ... 150$
12494 ... 150$
12507 ... 150$
12558 ... 150$
12595 ... 150$
12606 ... 150$
12619 ... 150$
12633 ... 150$
12679 ... 150$
12696 ... 150$
12746 ... 150$
12766 ... 150$
12805 ... 150$
12837 ... 200$
12839 ... 150$
12854 ... 200$
12857 ... 150$
12868 ... 150$
12901 ... 150$
12911 ... 150$
12912 ... 150$
12921 ... 150$

Todos os numeros deste milhar terminados em 9 TÊM 150$000

13

13018 ... 200$
13049 ... 200$
13131 ... 150$
13182 ... 150$
13184 ... 150$
13211 ... 150$
13238 ... 150$
13250 ... 150$
13251 ... 500$
13261 ... 150$
13281 ... 150$
13389 ... 150$
13419 ... 150$
13502 ... 200$
13512 ... 150$
13662 ... 150$
13688 ... 150$
13738 ... 200$
13777 ... 150$
13898 ... 200$
13912 ... 150$
13956 ... 150$
13987 ... 150$

Todos os numeros deste milhar terminados em 9 TÊM 150$000

14

14043 ... 150$
14133 ... 150$
14139 ... 150$
14195 ... 150$
14212 ... 150$
14359 ... 150$
14391 ... 150$
14422 ... 150$
14443 ... 150$
14478 ... 150$
14561 ... 150$
14607 ... 150$
14613 ... 150$
14679 ... 150$
14706 ... 150$
14712 ... 150$
14771 ... 150$
14839 ... 150$
14897 ... 200$

Todos os numeros deste milhar terminados em 9 TÊM 150$000

15

15038 ... 150$
15118 ... 200$
15177 ... 150$
15245 ... 500$
15253 ... 150$
15278 ... 150$
15303 ... 150$
15304 ... 150$
15309 ... 150$
15381 ... 150$
15416 ... 150$
15487 ... 150$
15506 ... 150$
15577 ... 150$
15594 ... 150$
15617 ... 200$
15620 ... 150$
15654 ... 150$
15688 ... 150$
15804 ... 150$
15816 ... 150$
15877 ... 150$
15898 ... 200$
15899 ... 150$
15908 ... 150$

Todos os numeros deste milhar terminados em 9 TÊM 150$000

16

16034 ... 150$
16067 ... 150$
16087 ... 150$
16091 ... 150$
16125 ... 150$
16201 ... 150$
16243 ... 150$
16244 ... 150$
16278 ... 150$
16294 ... 150$
16329 ... 150$
16371 ... 200$
16388 ... 150$
16395 ... 150$
16400 ... 150$
16420 ... 150$
16471 ... 150$

16472 2:000$000

16484 ... 150$
16511 ... 150$
16561 ... 150$
16568 ... 150$
16720 ... 150$
16730 ... 150$
16740 ... 150$
16841 ... 150$
16847 ... 150$
16913 ... 150$

Todos os numeros deste milhar terminados em 9 TÊM 150$000

17

17053 ... 150$
17108 ... 150$
17231 ... 150$
17285 ... 200$
17353 ... 150$
17354 ... 150$
17363 ... 150$
17375 ... 150$
17399 ... 200$
17401 ... 150$
17454 ... 200$
17471 ... 150$
17564 ... 150$
17570 ... 150$
17571 ... 150$
17633 ... 150$
17652 ... 500$
17676 ... 150$
17816 ... 150$
17911 ... 200$

Todos os numeros deste milhar terminados em 9 TÊM 150$000

18

18029 ... 150$
18047 ... 150$
18077 ... 150$
18107 ... 150$
18129 ... 150$
18148 ... 500$
18188 ... 150$
18194 ... 150$
18206 ... 150$
18233 ... 200$
18238 ... 150$
18241 ... 150$
18242 ... 150$
18254 ... 150$
18278 ... 200$
18318 ... 200$
18355 ... 150$
18359 ... 150$
18370 ... 200$
18410 ... 150$
18449 ... 150$
18494 ... 150$

18518 1:000$000

18560 ... 150$
18593 ... 150$
18611 ... 150$
18616 ... 150$
18618 ... 150$
18659 ... 150$
18683 ... 150$
18686 ... 150$
18813 ... 150$
18823 ... 150$
18835 ... 150$
18853 ... 150$
18871 ... 150$
18969 ... 150$

Todos os numeros deste milhar terminados em 9 TÊM 150$000

19

19020 ... 150$
19113 ... 150$
19116 ... 150$
19120 ... 150$
19139 ... 150$
19161 ... 150$
19201 ... 150$
19205 ... 150$
19211 ... 150$
19219 ... 150$
19245 ... 150$
19261 ... 150$
19263 ... 150$
19291 ... 150$
19319 ... 150$
19357 ... 150$
19370 ... 150$
19441 ... 150$
19447 ... 150$
19588 ... 200$
19596 ... 150$
19644 ... 150$
19666 ... 150$
19690 ... 150$
19715 ... 150$
19730 ... 150$
19803 ... 150$
19898 ... 150$
19920 ... 150$
19963 ... 150$
19969 ... 150$

Todos os numeros deste milhar terminados em 9 TÊM 150$000

20

20019 ... 150$
20069 ... 150$
20094 ... 150$
20124 ... 150$
2024 ... 150$
20275 ... 150$
20293 ... 150$
20310 ... 150$
20356 ... 150$
20380 ... 200$
20415 ... 150$
20417 ... 150$
20420 ... 150$

20519 2:000$000

20558 ... 150$
20602 ... 150$
20619 ... 200$
20750 ... 150$

20835 30:000$000 S. PAULO

20854 ... 150$
20873 ... 150$
20928 ... 150$
20982 ... 150$

Todos os numeros deste milhar terminados em 9 TÊM 150$000

21

21004 ... 200$
21012 ... 150$

21024 1:000$000

21052 ... 150$
21222 ... 200$
21227 ... 150$
21246 ... 150$
21247 ... 150$
21342 ... 150$
21354 ... 200$
21380 ... 150$
21390 ... 150$
21538 ... 150$
21587 ... 150$
21631 ... 150$
21684 ... 200$
21685 ... 150$
21690 ... 150$
21701 ... 150$
21775 ... 150$
21790 ... 150$
21792 ... 150$
21891 ... 150$
21894 ... 150$
21958 ... 150$
21993 ... 150$

Todos os numeros deste milhar terminados em 9 TÊM 150$000

22

22023 1:000$000

22097 ... 200$
22103 ... 150$
22153 ... 150$
22164 ... 150$
22180 ... 500$
22200 ... 150$
22233 ... 150$
22259 ... 150$
22295 ... 150$
22332 ... 150$
22336 ... 150$
22337 ... 150$
22370 ... 150$
22413 ... 200$
22426 ... 150$
22433 ... 150$
22440 ... 150$
22442 ... 150$
22480 ... 150$
22486 ... 150$
22497 ... 150$
22511 ... 150$
22516 ... 150$
22552 ... 150$
22563 ... 150$
22593 ... 150$
22670 ... 150$
22686 ... 500$
22710 ... 150$

22712 2:000$000

22730 ... 150$
22745 ... 150$
22757 ... 200$
22803 ... 150$
22818 ... 500$
22834 ... 200$
22854 ... 150$
22977 ... 150$
22999 ... 150$

Todos os numeros deste milhar terminados em 9 TÊM 150$000

23

23006 ... 200$
23008 ... 150$
23039 ... 150$
23049 ... 150$
23070 ... 150$
23108 ... 150$
23116 ... 150$
[illegible] ... 150$
23175 ... 150$
23198 ... 150$
23202 ... 150$
23203 ... 150$
23274 ... 150$
23281 ... 150$
23284 ... 150$
23305 ... 150$
23319 ... 150$
23378 ... 150$
23480 ... 150$
23495 ... 150$
23502 ... 500$
23536 ... 200$
23550 ... 200$
23591 ... 150$
23608 ... 150$
23683 ... 200$
23699 ... 150$
23702 ... 150$
23723 ... 150$
23725 ... 200$
23929 ... 150$
23965 ... 150$
23981 ... 500$

Todos os numeros deste milhar terminados em 9 TÊM 150$000

24

24021 ... 150$
24036 ... 150$
24118 ... 150$
24160 ... 150$
24190 ... 200$
24196 ... 150$

24225 1:000$000

24260 ... 150$
24270 ... 150$
24356 ... 200$
24394 ... 150$
24401 ... 150$
24409 ... 200$
24439 ... 150$
24447 ... 200$
24503 ... 200$
24584 ... 150$
24618 ... 150$
24654 ... 150$
24769 ... 150$
24778 ... 200$
24806 ... 200$
24827 ... 150$
24829 ... 150$
24831 ... 150$
24867 ... 200$
24925 ... 200$

Todos os numeros deste milhar terminados em 9 TÊM 150$000

25

25008 ... 150$
25020 ... 150$
25130 ... 200$
25134 ... 150$
25145 ... 150$
25173 ... 150$
25183 ... 150$
25227 ... 150$
25233 ... 150$
25246 ... 150$

25260 1:000$000

25303 ... 150$
25315 ... 150$
25361 ... 150$
25375 ... 150$
25449 ... 150$
25451 ... 150$
25457 ... 150$
25459 ... 150$
25461 ... 150$
25482 ... 150$
25605 ... 150$
25612 ... 150$
25654 ... 150$
25857 ... 150$
25899 ... 200$
25972 ... 150$
25991 ... 200$

Todos os numeros deste milhar terminados em 9 TÊM 150$000

Premios maiores

7689 1.000:000$ S. PAULO

20835 30:000$000 S. PAULO

11295 20:000$000 S. PAULO

5545 5:000$000 RIO

10378 5:000$000 S. PAULO

TERMINADOS EM 9 TÊM 150$000 — TODOS OS NUMEROS

Todos os numeros terminados em 9 têm 150$000

PLANO DA PRESENTE LISTA
PLANO Q
PREMIOS:

1	Premio de	....	1.000:000$000
2	" "	25:000$000 (aproximação) para os numeros anterior e posterior ao 1º premio	50:000$000
1	" "	....	30:000$000
1	" "	....	20:000$000
2	" "	5:000$000	10:000$000
5	" "	2:000$000	10:000$000
8	" "	1:000$000	8:000$000
20	" "	500$000	10:000$000
100	" "	200$000	20:000$000
500	" "	150$000	90:000$000
2.600	" "	150$000 para os bilhetes terminados com o algarismo final do primeiro premio	390:000$000
3.340			1.635:000$000

O ESCRITORIO À RUA DA ALFANDEGA 28, ESTARÁ ABERTO PARA PAGAMENTOS TODOS OS DIAS UTEIS, DAS 9 ÀS 11 ½ E DAS 13 ½ ÀS 16 HORAS, EXCETO NOS FERIADOS.

A ADMINISTRAÇÃO PAGARÁ O VALOR QUE REPRESENTEM OS BILHETES PREMIADOS, DURANTE OS PRIMEIROS 6 MESES DA RESPETIVA EXTRAÇÃO, AO SEU PORTADOR, E NÃO ATENDERÁ RECLAMAÇÃO ALGUMA POR PERDA OU SUBTRAÇÃO DE BILHETES.

NO CASO DO PREMIO MAIOR CABER AO NUMERO 1, SERÃO CONSIDERADOS COMO APROXIMAÇÕES O IMEDIATAMENTE SUPERIOR E O ULTIMO DOS MILHARES QUE JOGAREM; SENDO SORTEADO O ULTIMO, SERÃO APROXIMAÇÕES O IMEDIATAMENTE INFERIOR E O PRIMEIRO, ISTO É, O NUMERO 1.

AS EXTRAÇÕES PRINCIPIAM ÀS 14 HORAS

Plano da proxima extração em 7 de Agosto de 1940
PLANO X

1	Premio de	....	800:000$000
2	" "	[illegible] (aproximação) para os numeros anterior e posterior ao 1º premio	50:000$000
[illegible]	" "	....	50:000$000
[illegible]	" "	....	40:000$000
[illegible]	" "	....	6:000$000
[illegible]	" "	5:000$000	5:000$000
10	" "	2:000$000	20:000$000
10	" "	1:000$000	10:000$000
25	" "	500$000	12:500$000
40	" "	200$000	8:000$000
50	" "	100$000	[illegible]
[illegible]	" "	60$000	17:000$000
[illegible]	" "	60$000 para os bilhetes terminados com os dois ultimos algarismos do 2º ao 5º premio	81:50[illegible]$000
[illegible]	" "	60$000 para os bilhetes terminados com o algarismo final do primeiro premio	60:000$000
[illegible]			165:000$000
			[illegible]

267ª Extração = CONCESSIONARIO: DOMINGOS DEMARCHI = O FISCAL DO GOVERNO: RENÉ MOSTARDEIRO; O AJUDANTE DO FISCAL DO GOVERNO: José Fausto de Araujo Junior; O ESCRIVÃO: JOAQUIM DE FREITAS JUNIOR = 267ª Extração

SUPLEMENTO JUVENIL NO Diario Carioca DOMINICAL

Piada De Mutt & Jeff

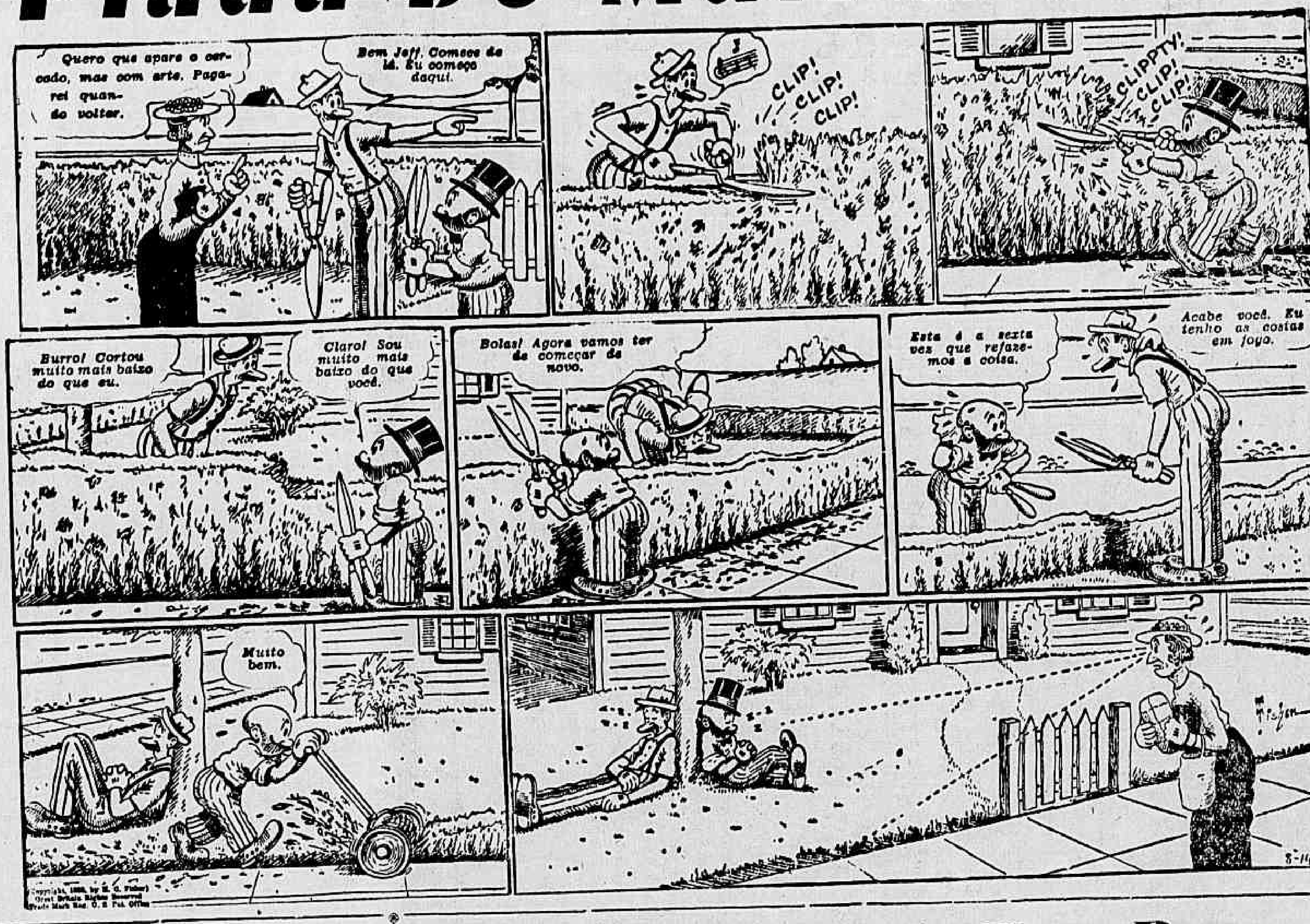

O Detective Berlock Holmes e Watso seu secretario

O Alarme Silencioso

Manequinho Perde Uma Peça...

MESTRE PINGUIM

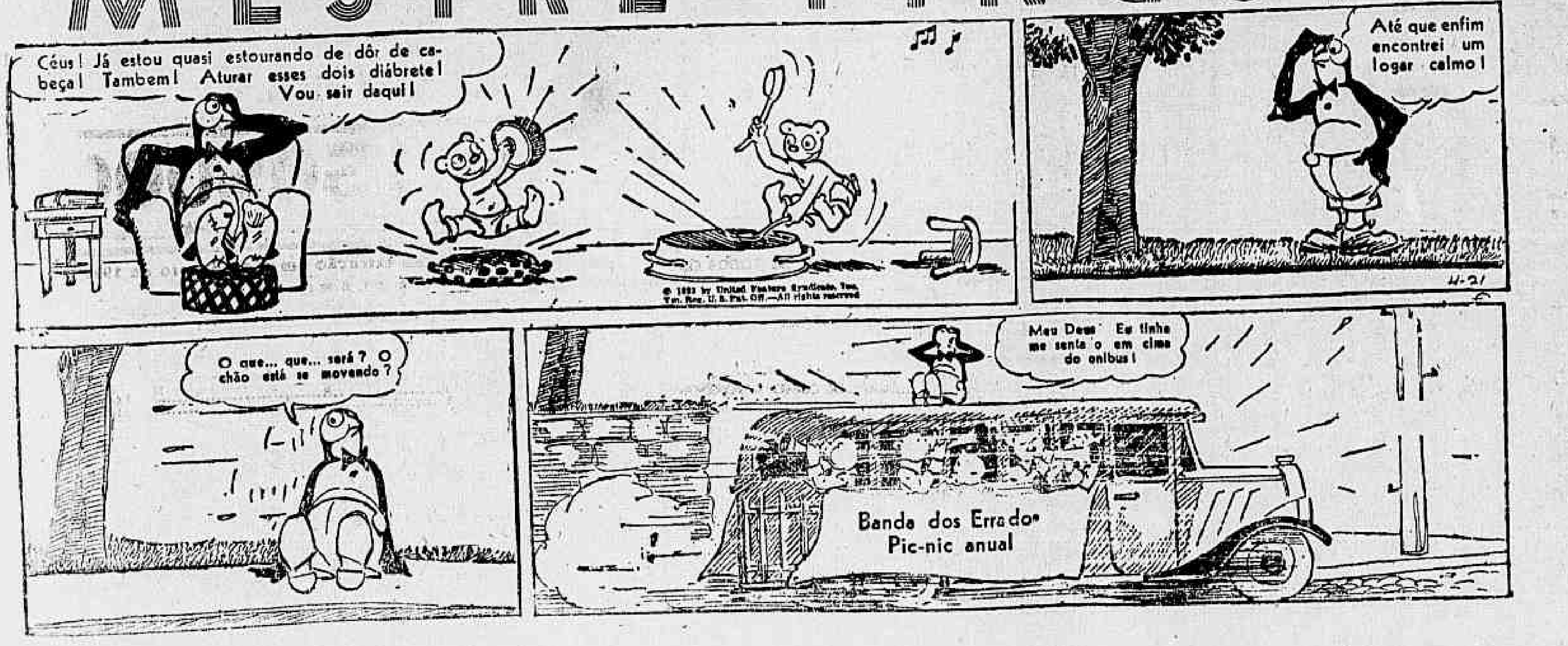

EDIÇÃO DE HOJE
16 Paginas

Diario Carioca

NUMERO AVULSO
200 RÉIS

ANNO XIII — RIO DE JANEIRO — DOMINGO, 4 DE AGOSTO DE 1940 — N. 3.723

TRIUMPHO ESPECTACULAR DO FLUMINENSE

DOMINANDO O FLAMENGO ESMAGADORAMENTE IMPOZ-SE POR 2 x 1, SCORE QUE NÃO REFLECTE O DESENROLAR DA PUGNA

No vestiario do Flamengo, minutos antes do jogo, quando os "cracks" se mostravam esperançosos e a offensiva rubro-negra que, afóra Leonidas, actuou pessimamente.

Depois da preliminar que terminou com a vantagem do Fluminense por 7 goals a 2 entra em campo a equipe do Fluminense sob os applausos da grande assistencia.

Logo após surgem os rubro-negros e a assistencia se manifesta mais ruidosamente.

Os photographos entram em scena e varias chapas são batidas.

Ha uma ansiedade geral para se conhecer o juiz da luta. Ouve-se o trilar do apito e o arbitro apparece em campo: Mario Vianna.

O competente arbitro que teve aliás uma optima actuação, chama os dois captains, faz esvaziar a cancha inteira os ordena o inicio do jogo.

SA'E O FLAMENGO

Caxambu' movimenta o balão precisamente ás 21 horas e 6 minutos.

Os dianteiros do Flamengo não têm tempo de esboçar um ataque porque Malazzo intercepta e inicia os avanços tricolores.

Essa perda do balão e a jogada de Malazzo foram, como que o inicio do dominio technico dos tricolores. Esse dominio durou toda a primeira phase.

Innumeras vezes a linha avançada do Fluminense poz em polvorosa o reducto final rubro-negro, apesar do trabalho defficiente de Romeu e das atrapalhações de Russo.

O Fluminense não conseguiu sinão um unico tento, porque sua linha não atira em goal e porque Domingos e Oswaldo fizeram intervenções elogiaveis.

O dominio exercido pelos vencedores nesta phase póde ser assignalado por um shoot de Tim ás traves e por um lance perdido por Carreiro que em frente ao arco não soube aproveitar uma grande falha de Domingos, atirando a bola pela linha do goal.

Aos vinte e tres minutos de jogo o Fluminense o dominio tricolor afinal é coroado de exito por intermedio de um lindo goal conquistado por Adilson.

O "mignon" ponteiro tricolor recebeu um passe de Romeu entrou na area e atirou forte e cruzado, vencendo a pericia de Dorival.

Esse goal serviu para que o Flamengo tentasse uma reacção mas a zaga tricolor, onde Norival actuava com grande destaque, destruiu qualquer successo.

Quasi no final do "time" é que Batataes teve sua unica intervenção, aliás difficil.

Sá recebeu um passe de Leonidas e deu um fortissimo shoot e o arqueiro tricolor defendeu brilhantemente, mandando a bola a corner.

E com o score de 1 a 0 termina o primeiro tempo.

Inicia-se o segundo tempo e quando todos esperavam uma reacção do Flamengo e um equilibrio da justa, o panorama da luta não se modificou.

Os tricolores continuaram nos primeiros vinte minutos com o mesmo "train" de jogo e o Flamengo não melhorou de jogo. As modificações feitas no esquadrão vencido não alteraram sua producção.

Aos 15 minutos desta phase, Adilson dá um centro alto e Carreiro dá uma cabeçada para o arco. Dorival é vencido e quando todos gritavam "goal", o balão bateu no travessão e resaltou para o fundo do campo.

Mais uma opportunidade perdeu Tim, repetindo um feito igual da primeira phase.

Novamente Adilson cruza a bola para Carreiro. O ex-ponteiro sanchristovense dominou a bola e atrazou para Tim. O meia-esquerda apontou forte o goal, vencendo Yustrich, mas o bola se desviou, bateu no poste lateral e voltou para Romeu. O cerebro da linha tricolor falha, lamentavelmente, e com o arco vasio atira sem direcção e Carreiro, intervindo para corrigir a falha, acaba por annullar o lance sensacional, commettendo foul em Dorival.

* * *

Eram passados vinte minutos de jogo quando ha uma avançada pela ala esquerda local. Toda defesa rubro-negra se desloca para deter Carreiro.

O veloz ponteiro percebe o erro de marcação dos adversarios e entrega a Adilson, que estava inteiramente desmarcado.

O ex-ponteiro do Madureira entra na pequena área e, quando o arqueiro do Flamengo tenta investir para elle, colloca o balão no canto direito do goal, marcando o segundo tento dos tricolores.

O dominio do Fluminense perdura mais cinco minutos.

Nessa altura, ha uma troca de ponta-pés entre Zizinho e Malazzo, sómente percebida pelo arbitro, quando o meia rubro-negro revidava o foul do half tricolor.

Mario Vianna pára o jogo e ordena a saida do jogador rubro-negro.

Passa então o Flamengo a actuar com 10 jogadores, apenas. E por um paradoxo é que se inicia o equilibrio do jogo.

O Flamengo consegue fazer algumas investidas mais perigosas, obrigando Norival e Guimarães a praticarem quatro corners.

De uma feita, Caxambú, em um rush violento, commette foul em Norival, atirando-o contra Batataes.

Esse lance redundou em contusões nos dois defensores do Fluminense.

Aos trinta e cinco minutos da segunda phase Guimarães concede escanteio. Sá o cobra muito bem e quando Caxambu' ia cabecear, Norival puxa. Mario Vianna, promptamente marca a penalidade.

Leonidas bate o penalty com pericia e marca o unico tento do Flamengo.

Dahi par[illegible] torna-se mais monotono. O Flamengo, dominado, embora enthusiasmado não consegue passar pela zaga tricolor sinão uma vez quando Leonidas desferiu um possante tiro alto que Batataes mandou a corner.

Os tricolores continuam com o mesmo padrão de jogo nestes ultimos minutos, prendendo o mais possivel o balão, esperando que o tempo se escoasse.

Ouviu-se o apito do chronometrista, eram 10 horas e 40 minutos.

A multidão delira e o Fluminense vencera o segundo Fla-Flu do anno pela contagem de 2x1.

* * *

Os dois teams actuaram com as seguintes constituições:

FLUMINENSE — Batataes, Norival e Machado (Guimarães); Bioró; Spinelli e Malazzo; Adilson, Romeu, Russo, Tim e Carreiro.

FLAMENGO — Dorival, Domingos e Oswaldo; Artigas, Volante (Jocelyno) e Médio; Sá, Zizinho, Caxambu', Leonidas e Jarbas.

* * *

O jogo foi assistido por uma grande assistencia, que produziu a renda de cerca de .... 124:000$000.

O "team" do Fluminense, que cumpriu, hontem, uma bella performance

Panorama Geral da Peleja

Quem conhece football, mesmo sem ser technico, não deve estar surpreso com o resultado da peleja de hontem. Nós affirmamos que a luta não iria nos offerecer o panorama que a importancia do jogo exigia. E assim foi.

O Fluminense mereceu, sob todos os pontos de vista, a victoria final. E não somos suspeitos para com o Flamengo, quando affirmamos que o score poderia, por justiça mesmo, ser mais elevado. Aquellas duas bolas na trave... A primeira no tempo inicial e a segunda na phase final...

A gyria footballistica collocou em voga um termo que expõe com rara fidelidade o que é a vantagem de um team sobre o outro. Pois bem, esse termo cabe perfeitamente no que diz respeito á superioridade do bando tricolor, na peleja de hontem contra o Flamengo: o "baile"...

Dada a saida, logo se verificou a supremacia inconteste do leader. Passes rapidos, curtos e precisos; combinações perfeitas e entendimento raro entre as suas linhas serviram para desorientar o pouco orientado team do campeão da cidade. Os rubro-negros não conseguiam tocar no couro. Apenas Domingos, o grande Domingos surgia como o baluarte da defesa de seu club. Mesmo quando elle errou e que seu erro iria redundar na quéda do reducto de Yustrich, foi elle quem salvou a cidadella rubro-negra por duas vezes seguidas, quasi...

O tempo estava passando. O placard ainda não se havia movimentado. O Fluminense continuava a dar o seu "baile" de gala ás portas do arco do campeão. Sem linha média não podia haver resistencia. Os halves não impediam — mesmo porque não podiam — as investidas dos contrarios. Artigas não marcava Tim nem tão pouco a Carreiro. Medio procurava ajudar Volante (?) sacrificando, assim, de fórma barbara a zaga, que não descansou um unico momento. Estavamo-nos approximando, porém, do momento da abertura do score. Eram passados dezenove minutos quando a defesa do Flamengo cochila. O couro vae a Tim, deste a Russo e o commandante tricolor entrega a Adilson, que investe contra o arco de Yustrich, tendo ainda pela frente Oswaldo. No entanto no arremesso feliz e fraco envia a pelota ás rêdes. Estava aberto o caminho do grande triumpho tricolor.

O Flamengo tentou reagir em face do feito do leader. A defesa contraria, porém, vigilante, leva o couro para o terreno do Flamengo, motivando até a reclamação de uma parte dos afficionados que estavam do lado da piscina, porque a pelota não saia do campo contrario...

O team do Flamengo estava se resumindo em quatro homens apenas: Yustrich, que não foi chamado a intervir, quasi —, a parelha de backs e Leonidas. Os demais mediocres. O jogo desenrolava-se pois, conforme previramos em nossa edição de hontem.

Pensavamos que o segundo tempo iria nos offerecer a opportunidade de ver uma grande reacção do Flamengo. No entanto Flavio não mandou que se mudassa a tactica. Os halves continuavam a sacrificar a defesa sem marcar os pontas ou os meias... Leonidas recuava e avançava, esgotando-se inutilmente...

O Fluminense não regressou á cancha, porém, exhibindo a mesma bella technica que vimos no periodo inicial. Decaiu muito. Vimos Tim começar a jogar para trás e a applicar jogo duro no medio rubro-negro, que nada lhe ficou a dever. Mas o Fluminense mandava o jogo assim mesmo.

Houve uns poucos momentos em que o rubro-negro tentou forçar a defesa do esquadrão de Alvaro Chaves. Mas onde encontrar o apoio para a conquista de semelhante objectivo?...

O Flamengo continuava errando. Ninguem mostrava aos seus defensores o erro de tactica que se praticava. Disso se aproveitava o Fluminense para incursionar contra o arco contrario. Domingos e Oswaldo que se desdobrassem... Era inutil. A offensiva tricolor trabalhava. E o mesmo Adilson, que conquistara no primeiro tempo um bello goal leva ás rêdes de Yustrich o couro mais uma vez. Estava assegurado o triumpho!

Os rubro-negros não podiam mais reagir. Sem controle, sem possibilidades cedia aos poucos o terreno...

Mas estava escripto que o zero não ficaria no cartaz. Ha um corner. O juiz manda batel-o. E Norival, tentando impedir uma cabeçada de Caxambu' empurra-o violentamente fazendo foul penalty. Leonidas bate-o. Estava retirado o zero, porém a victoria bellissima do tricolor ficou naquelles 2 x 1, que poderia ter sido ampliada...

ENTRE OS RUBRO-NEGROS ANTES E APO'S A DERROTA

Ainda os amadores encontravam-se em acção, preenchendo o tempo destinado á preliminar, já o reporter introduzia-se no vestiario do Flamengo afim de observar e ouvir os players que dentro de poucos minutos teriam de enfrentar os seus mais temiveis adversarios.

Flavio visivelmente nervoso procurava jogador por jogador dando as ultimas instrucções. Todos espalhados pelo vestiario davam os ultimos aprompitos em seus uniformes. Flavio acerca-se de Caxambú e pede-lhe para observar todas as suas instrucções.

— Entre decidido e quando não puder shootar a meta atraze a bola — ordena o technico flamengo.

A seguir Flavio dirige-se a Leonidas, que sentado num banco apertava os nós de suas shooteiras.

— Volte e ajude a defesa. Quando atacar, procure approximar-se de Caxambú. Entregue tudo que puder a Caxambú.

Em dado momento entra esbaforido o conhecido chronometrista Sylvio W. Guimarães que empunhando uma sumula solicita a assignatura dos jogadores. O nosso photographo, prompto para entrar em acção é prejudicado pelo chronometrista. Censurado pelo nosso reporter, Sylvio W. Guimarães retruca nervosamente:

— Não estou disposto a pagar multa por causa de uma photographia, a hora está chegando e não ha mais tempo a perder. O nosso artista do magnesio apromptа a sua machina e bate justamente no momento em que Leonidas registrava seu nome no papel official da Liga.

O jogo dos amadores já terminara e ouvia-se forte acclamação com o ingresso da equipe do Fluminense. Flavio conta os "onze" e roga insistentemente para que todos hajam com fibra e joguem dispostos a tudo para a victoria.

A seguir dá ordem de entrar em campo.

NO INTERVALLO DO 1º TEMPO

Encerrado o 1º tempo, os players um a um dirigem-se para o vestiario. Flavio Costa é muito cauto, acompanhamo-nos. A porta é fechada atrás delles e um empregado do Fluminense, obedecendo ordem do technico rubro-negro não permitte o ingresso de qualquer pessoa no vestiario. Nem o chronista, mesmo apresentando suas credenciaes, foi-lhe permittido o ingresso. Não censuramos a attitude dos dirigentes rubro-negros, pois, a [illegible] do momento permittiria a intromissão de qualquer elemento estranho á equipe.

O REGRESSO DOS VENCIDOS

Nos ultimos momentos da peleja, os flamengos todos os esforços empregaram para annullar a differença minima. O esforço foi enorme, bem o esgotamento de todos ao finalizar a peleja.

Trilhado o apito final, após cumprimentar seus vencedores os rubro-negros seguiram novamente para o vestiario. Primeiramente Caxambú, após Yustrich, logo atrás Armandinho e todos cabisbaixos, acabrunhados com a derrota sentam-se nos bancos. A um canto Flavio não diz uma palavra, bem junto a si, vimos tambem o sr. Leopoldo Del Valle, presidente do São Christovão, que mostrava-se visivelmente desgostoso. Não sabemos porque... Leonidas de frente para Flavio mostra-se calado, olhando um ponto vago ao longe... Yustrich põe os pés nos bancos e fica meditativo. Armandinho parece que chora. Domingos tem pressa em sair, tira o uniforme e vae para o chuveiro juntamente com Jocelyno. O ambiente é triste, não se ouvindo uma só voz siquer. Ninguem diz uma palavra, o silencio augmenta, nota-se uma atmosphera pesada. O reporter olha para um lado, olha para outro, todos silenciosos. Nem um protesto. Nem uma censura. Nada... E o reporter talvez se julgando um intromisso retira-se silenciosamente, certo de que cumprira a sua missão.

NO VESTIARIO DO FLUMINENSE, APO'S O TRIUMPHO

Mal terminou o jogo corremos ao vestiario dos tricolores, onde ordens severas impediam o accesso de curiosos. Approximamo-nos.

O sr. Julio de Almeida, vice-presidente do Fluminense que aguardava nervoso, ao lado do reporter, com o chronometro na mão, os minutos finaes da peleja, depois daquelle penalty que approximou o Flamengo do empate quando ouviu o apito final do arbitro entrou pelo campo á dentro, e depois de abraçar os jogadores carregou ao collo Adilson, autor dos dois tentos tricolores, entrando com elle pelo vestiario.

NÃO SE COMFORMA COM O PENALTY

Interpellado pela nossa reportagem, o sr. Julio de Almeida declarou que não podia estar mais satisfeito com a victoria do quadro que orienta.

Apenas aquelle penalty empanou o brilho da peleja.

NÃO TEM GRAVIDADE A CONTUSÃO DE MACHADO

Indagando do estado do zagueiro esquerdo, retirado do campo, apuramos que Machado recebeu de Caxambu', violento shoot no tornozelo que o obrigou a deixar o gramado.

Comtudo, seu estado não tem gravidade e logo estará restabelecido.

O SR. MARIO POLLO APESAR DO TRIUMPHO ESTAVA INDIGNADO COM A MARCAÇÃO DO PENALTY

Falamos, tambem ao presidente do tri-campeão carioca, no vestiario, depois do jogo. S. s. depois de abraçar Julio de Almeida sentou-se ao lado do seu director de football e do chronista.

— Está satisfeito sr. presidente?

— Não posso me conformar com as marcações desses juizes. Aquillo foi um goal que só posso qualificar de um legitimo esbulho. O team do Fluminense mereceu a victoria, mas o sr. Mario Vianna tentou evital-a, nos minutos finaes, transformando um "foul" de Leonidas em pena maxima contra o nosso quadro.

ONDINO QUERIA UM SCORE MAIS EXPRESSIVO

Ondino Vieira, o dedicado preparador dos vencedores do Fla-Flu' de hontem recebia os cumprimentos de alguns directores do Fluminense quando nos approximamos.

— E você, Ondino? O que me diz do jogo?

— Muito bom. O publico deve ter gostado da exhibição dos "muchachos". Se não fosse aquellas duas bolas na trave, o score seria outro mais expressivo... não acha?

NORIVAL SE QUEIXA DE CAXAMBU'

O "moreno" soltava as ataduras dos pés quando o abordamos.

— Que diz você, do seu primeiro Fla-Flu', Norival?

— Realizei a maior aspiração da minha carreira sportiva: jogar um Fla-Flu pelo Fluminense sem comprometter o team...

— Mas você foi o maior jogador da cancha, Norival observou um companheiro de equipe.

O back direito que constituiu uma das maiores attracções da noite sorriu modestamente franzindo o canto dos labios e arrumando as shooteiras.

DESFILAM IMPRESSÕES OS OUTROS HERO'ES DA JORNADA TRICOLOR

Tim passa a caminho do banheiro e se queixa do juiz.

— Se nós não tivessemos dominado os oitenta minutos teriamos queixas amargas. Emfim vencemos, conclue El Peon.

Romeu sorri, aquelle risinho juvenil e ingenuo que é quasi uma caracteristica da mascara do disciplinado palyer, quando vence uma partida.

— Tive esta noite uma partida feliz. Estou satisfeito.

Guimarães abraça o reporter e lembra a opportunidade que teve para fazer uma exhibição.

— O Fluminense merecia vencer por um score mais alto. Mandamos o jogo.

Spinelli não se podia conformar com a falta a elle attribuida pelo arbitro.

— Juro que não empurrei Leonidas, disse-nos o substituto do velho Brant.

Bioró e Mallazo recebem cumprimentos de amigos e confirmam as palavras do "pivot".

ADILSON E A SUA GRANDE OPPORTUNIDADE

Desde a "Copa Roca" de janeiro de 1939 que Adilson não tivera uma exhibição tão boa como a de hontem.

Quando entrou no vestiario, carregado pelo sr. Julio de Almeida, Adilson foi abraçar Norival.

— Eh, mano? Foi de colher.